الأردن وضع جيشه بالانذار لمواجهة احتمال استغلال العدو أحداث سورية

اشاعات عن فرار الحافظ ووفاة البيطار وجرح عفلق - الوضع بسورية لم يتضح

فتح مطارات سورية اليوم - الشاحنات الاردنية عبرت سورية

أحدث انقلاب في غانا

في عدد اليوم

الصفحة الثانية
- تراس التل الاجتماع الاسبوعي لمجلس الاعمار
- العلاوة الفنية للمهندسين
- زيارات مدير المكتب الكشفي العربي بالقدس ورام الله والبيرة

الصفحة الثالثة
- تقرير عن نهضة الاردن
- ردود حكومية حول سياسة تصدير العلف واسعار الادوية

الصفحة الخامسة
- «وراء الاخبار» : تواريخ غانا ونكروما والانقلابات الافريقية
- صدى الاحداث السورية
- مذكرات اردنية حول الوكالة

الصفحة السادسة
- «ام شاكر» فوجئت بالانقلاب وهي في اربد !
- جثة بيساتين عين قينيا
- دمشق تقطع «اللقاء العربي» لتستدعي الصيادلة !

جريدة يومية سياسية اخبارية مصورة
تأسست سنة ١٩١١

مؤسسها عيسى داود العيسى
صاحبها ومحررها المسؤول رجا عيسى العيسى
مدير الادارة داود بندلي العيسى

فلسطين

مكاتب الادارة والتحرير - القدس - باب الساهرة
تلفون: ٢٢٤٥ - صندوق البريد: ٩٨
العنوان التلغرافي: جريدة فلسطين - القدس
مكتب عمان تلفون ٢٣٣٠٩ و٢٣ ٢٤٠ ص.ب ٣٧٥
الاعلانات تراجع بشأنها: شركة الصحافة والاعلان الاردنية
القدس - تلفون ٢٧٠٣ - صندوق البريد ٣٧٠

الجمعة ٢٥ شباط ١٩٦٦ - ٥ ذو القعدة ١٣٨٥ هـ — « الثمن ١٥ فلسا »

(FALASTIN) DAILY NEWSPAPER - JERUSALEM ; FRIDAY 25 - 2 - 1966

تجول صباحا

دمشق - اعلن راديو دمشق انه سيسمح بالتجول في جميع انحاء سورية من الساعة السابعة صباحا حتى السادسة مساء اعتبارا من اليوم كما اعلن الراديو ان المطارات والموانىء ستفتح اعتبارا من الساعة السادسة من

البقية على الصفحة السادسة عمود ٧

جلالة الملك المعظم يطلع على بعض الاوراق اثناء تشريفه دار رئاسة الوزراء يوم امس الاول - وبمعية جلالته السيد وصفي التل رئيس الوزراء . تصوير فلوتلي .

كوامي نكروما - متجهم في بكين — اكو ادجي - اطلق سراحه — كويزون ساكي - نجا مع نكروما

انقلاب في غانا يطيح بنكروما الموجود بالصين !

زعيم الانقلاب عقد حل البرلمان والدستور

اكرا - وقع انقلاب عسكري في غانا قام به الجيش والبوليس على الرئيس كوامي نكروما قبل وصوله الى بكين حيث استقبل استقبالا حافلا، واعلن راديو اكرا تشكيل لجنة لم يعلن أسماء أعضائها لتسيير شؤون الحكم في غانا .

حل المجلس الثلاثي

واعلن راديو اكرا حل المجلس الثلاثي الذي كان قد تولى سلطات رئيس الجمهورية بعد سفر الدكتور نكروما الى الشرق الاقصى .

واعادة قائد الجيش

واعلن راديو اكرا عن اعادة تعيين الجنرال انكر قائدا عاما للجيش وكان الدكتور نكروما قد عزله من هذا المنصب

البقية على الصفحة الخامسة عمود ١

جنود المغاوير مع مصفحتهم أمام مبنى الاذاعة القديمة في شارع البوسطة بدمشق خلال الساعات الاولى للانقلاب

وضع جيش الأردن بالانذار

حتى لا يستغل العدو أحداث سورية

عمان - صرح سيادة الشريف عبد الحميد شرف وزير الاعلام ردا على سؤال لوكالة الانباء الاردنية حول الاحداث الاخيرة في سورية الشقيقة بقوله : لقد استحوذت الاحداث الاخيرة في سورية الشقيقة على اهتمام كبير لدى جلالة الملك المعظم والحكومة والشعب وان الجهات الرسمية على اعلى المستويات ترقب التطورات باهتمام بالغ وقد وضعت كافة القوات العربية المسلحة في الاردن بامر

البقية على الصفحة السادسة عمود ٦

الحسين يهنىء أمير دولة الكويت

عمان - بعث جلالة الملك المعظم ببرقية التهنئة التالية الى سمو امير دولة الكويت بمناسبة عيد الكويت الوطني الذي يصادف اليوم «الجمعة» . صاحب السمو الاخ صباح سالم الصباح - أمير دولة الكويت - الكويت

تتيح لي مناسبة العيد الوطني الكويتي ان ابعث لسموكم والشعب الكويتي الشقيق باخلص تحياتي مقرونة باعز تمنيات الشعب الاردني لسموكم ولشعبكم النبيل داعين الله القدير ان يعيد امثال هذه الذكرى الخالدة على سموكم بوافر الصحة والسعادة وان ياخذ بيدنا جميعا لما فيه عزة امتنا العربية ورفعة شانها .

أول رواية لشهود عيان خرجوا من دمشق

بيروت - قال احد المواطنين العرب الذين وصلوا الى بيروت من دمشق ان المفاوضات كانت لا تزال تجرى حتى ظهر امس بين قادة الانقلاب في دمشق وقادة حاميتي حلب ودير الزور لحملهم على تأييد الانقلاب وقال المواطن العربي ان قادة حزب البعث المدنيين يؤيدون على ما يبدو حركة الانقلاب غير ان القادة العسكريين كانوا مترددين حتى ظهر امس .

واكد المواطن العربي ان منزل الفريق الحافظ قد قصف بالمدفعية بعد مقاومة الحرس الجمهوري لرجال الانقلاب وتبادل اطلاق النار معهم .

وذكر ان طلقات النيران كانت تسمع من حين الى اخر في دمشق لكنها لا تستمر طويلا .

وقال ان الدبابات والسيارات المصفحة كانت تجوب الشوارع الرئيسية في دمشق وان هناك حراسة مشددة

البقية على الصفحة السادسة عمود ٨

نور الدين الاتاسي — علي صالح السعدي — عبد الكريم الجندي — فهد الشاعر

لا يزال الوضع في سورية غير مستقر

اشاعات عن فرار الحافظ ووفاة البيطار واصابة عفلق ! السعدي اذاع بيان الانقلاب - من هم قادة الانقلاب الـ ١٧ ؟

بيروت - ما زال الغموض يكتنف الموقف في سورية بعد مرور أكثر من ٤٨ ساعة على تولي فريق متطرف من حزب البعث زمام السلطة في دمشق . وكانت سورية حتى ساعة متأخرة من الليل لا تزال معزولة عن العالم الخارجي وظلت حدودها مقفلة مع الدول المجاورة كما أن الاتصالات الهاتفية ظلت مقطوعة منذ ساعة وقوع الانقلاب .

التجول ٥ ساعات

وقد اذاعت القيادة القطرية المؤقتة لحزب البعث التي تتولى الحكم في دمشق الان بيانا سمحت بموجبه التجول بين الساعة الحادية عشرة صباحا والساعة الرابعة بعد الظهر اعتبارا من يوم امس وحتى اشعار اخر .

اذاعة دمشق

وفي غضون ذلك واصل راديو دمشق الذي ينطق بلسان نظام الحكم العسكري اذاعة أغان وطنية وموسيقى عسكرية غير أن البيانات التي اذاعها الراديو خلال الاربع والعشرين ساعة الماضية تأييدا للحركة الانقلابية وتبريرا لها كانت اقل عددا من البيانات التي اذاعها خلال الساعات الاربع والعشرين الاولى للانقلاب . ومع ذلك فقد واصل راديو دمشق في

البقية على الصفحة الخامسة عمود ٣

مرت الشاحنات الأردن عبر سورية

ضابط مركز الجديدة لا يعرف شيئا

المصنع « قرب الحدود السورية » - من الانبراون - اقليمية - قال ضابط سوري في مركز الجديدة الذي يقع على مسافة سبعة اميال داخل الحدود السورية امس : لا اعرف ما يجري في دمشق . وانا في انتظار الاوامر . واشار الى انه تلقى اوامر هاتفية من العاصمة تطلب منه البقاء حيث هو الى حين اشعار اخر . وطلب منه الا يسمح بدخول احد الى سورية او الخروج منها .

البقية على الصفحة الخامسة عمود ٨

الاردنيون بسورية جميعهم بخير

عمان - تلقت الحكومة تقريرا من السفارة الاردنية في دمشق يفيد بان جميع الرعايا الاردنيين في سورية بخير وان واحدا منهم لم يصب باي اذى خلال الاحداث الراهنة في سورية كما تضمن التقرير بعض المعلومات الاخرى على ضوء الاحداث الاخيرة .

عاد الرفاعي وخماش من القاهرة

ويبقى المجالي والخطيب بانتظار تعليمات

القدس - وصل الى القدس بطريق الجو من القاهرة الساعة الرابعة من بعد ظهر أمس السيد عبد المنعم الرفاعي مندوب الاردن لدى الجامعة العربية وعضو الوفد الاردني الى محادثات منظمة التحرير الفلسطينية التي عقدت في القاهرة يرافقه امير اللواء عامر خماش مدير هيئة الاركان العامة وعضو الوفد ، أما السيد عبد

البقية على الصفحة الخامسة عمود ٨

حديث اليوم

نحو الرفاه والاستقرار

لا بد لنا ، ونحن نستعرض الاحداث الاخيرة في سورية الشقيقة ، من ان نقف عندها وقفة طويلة مريرة ، لا نكتفي معها بالتطلع الى الاطار الخارجي لنرى ما يتمخض عنها ، وانما لنستلهم من الصورة نفسها واقعا كم وضعنا ايدينا على قلوبنا من نتائجه اسفا واشفاقا .

واذا كنا في الاردن نتالم من أي تمزق داخلي يصيب أي قطر عربي ، بوصفنا جزءا من الوطن العربي الكبير ، فاننا بالنسبة لسورية بالذات نشعر

البقية على الصفحة الخامسة عمود ٧

دروس بالمراسلة
عن
حياة السيد المسيح
تقدم لك مجانا مع الدرسين الاولين نسخة من الانجيل كما رواه البشير مرقس واجزاء من بشارتي متى ولوقا
اطلب من
دروس بالمراسلة
ص.ب ٢٠٢٦ بيروت

اليوم موعدكم اليوم
مع الافتتاح الذي انتظره الجميع
★(لمعرض لارك)★
للاحذية الذي سيقدم باكورة موديلات الموسم لجميع اصناف الاحذية الدالة على الذوق والاناقة والجودة
معرض لارك
يرحب بكم ويدعوكم لزيارته
عمارة الاوقاف الجديدة شارع صلاح الدين - القدس

الاوكازيون الشتوي الكبير
تنزيلات من ١٥ الى ٥٠ بالمئة
على جميع الاصناف
في محلات كليو باترا
عمان تلفون ٥٥٥٥٥
القدس ١٤٠٨
وذلك ابتداء من ٢٦ شباط ١٩٦٦

مقابلة مع الكاتب العالمي
جون شتاينبك
الحائز على جائزة نوبل للاداب
اقرأها اليوم في
جريدة « الجروزاليم ستار »

حوادث واخبار حوادث واخبار حوادث واخبار حوادث واخبار حوادث واخبار حوادث واخبار حوادث واخبار

في السلسلة !

بقلم : ابراهيم سكجها

لم يكن كوامي نكروما من تلك النوعية المندفعة في ثورتها على الاستعمار في افريقيا بالمستوى الذي يتطلبه اتجاه القارة الى التحرر واستكمال مظاهر وعناصر الاستقلال بعد قرون من الذل والعبودية للمستعمر الابيض. ولكنه مع ذلك لم يكن من النوعية التي يرضى عنها المستعمر الغربي كل الرضى فبحكم ثقافته الانجليزية كان نكروما مائلا الى نخد في معالجته القضايا الاستعمارية، وكان في نظرته الى الاشتراكية تلميذا لحزب العمال البريطاني ، بقي ما نزال نذكر انه كان يتلقى المشورة من احد النواب العمال الانجليز في مطلع عهد غانا بالاستقلال

الا ان نكروما كان قائدا ثوريا على كل حال . وله اكبر الفضل في قيادة شعبه في الطريق نحو الاستقلال وكثيرة من قادة النضال ضد الاستعمار ، ذاق مرارة التشرد ، وعذاب السجون البريطانية .

ومنذ كان استقلال غانا اصبح نكروما رئيسا للوزراء ، ثم رئيسا للجمهورية ، وفي الحالتين كان الحاكم المطلق في بلده ، فاستطاع ان يسير بها خطوات سريعة وطويله نحو التقدم ، ووضعها في خط عدم الانحياز الى التكتلات الدولية .

ورغم مواقفه اللينة بالنسبة لما تقتضيه الحركات الثورية في العالم ، فان الغرب لم يكن ليرضى على كوامي نكروما ، الذي يأخذ طريقه الان الى بكين وهانوي مرورا بالقاهرة

ولقد قام الجيش الغاني بالامس بانقلاب عسكري ، نجى من خلاله نكروما ونظام حكمه .

ولا يستطيع المرء ان يفصل هذا الانقلاب الجديد في قطر افريقي عن الانقلابات الاخرى التي شهدتها اقطار افريقية اخرى ، في نطاق سباق الانقلابات في القارة النامية لضمان الولاء الكامل لاحد المعسكرين المتنازعين على مناطق النفوذ في العالم .. بما فيه افريقيا !

مجلس الامة

عمان – دعي مجلس الاعيان للانعقاد قبل ظهر يوم الاحد القادم كما دعي مجلس النواب للانعقاد صباح يوم الاثنين .

ويمكن القول بان هذين الاجتماعين هما اخر اجتماعات المجلسين في دورة انعقاد مجلس الامة العادية الحالية . وسيدعى المجلس لدورة استثنائية لبحث ومناقشة بعض مشاريع القوانين واهمها مشروع قانون الموازنة العامة للدولة .

قضية السيارات بين الاردن وسورية

عمان – صرح السيد هاجم التل وكيل وزارة الداخلية بانه تقرر تشكيل لجنة تمثل وزارة الداخلية ووزارة الاقتصاد ووزارة المالية – الجمارك – واصحاب السيارات لبحث الاجراءات التي يمكن اتخاذها تجاه السيارات السورية طبقا لاتفاقية التجارة والترانزيت المعقودة بين البلدين والتي تقضي بمعاملة السيارات بالمثل في كل من البلدين الشقيقين

تشكيلات جديدة

عمان – وافق رئيس الوزراء على نقل السيد يوسف التل من ملاك وزارة الخارجية الى ملاك وزارة المالية

وتقرر نقل السيد عطا صبح جبادين من وزارة الاشغال الى المالية ونقل السيد سمير عجيلات من المالية الى الاشغال

وقرر وزير الداخلية تعيين السيد عبد الرحمن الغباري بالدرجة السابعة للمهل في دائرة الجوازات

وتقرر تعيين السيد عصام فرهود كرادشه بالدرجة العاشرة للعمل في سلطة السياحة

وقرر سيادة وزير الاعلام نقل السيد حسني احمد عبيدات من دائرة الثقافة الى ملاك الاذاعة ونقل السيد غازي صادق الجعبري من الاذاعة الى دائرة الثقافة

وقرر مجلس الوزراء احالة السيدين محمد حسن ابو عباس ويوسف سليمان خلف من البرق والبريد على التقاعد

وقرر وزير التربية تعيين السادة سوقي سالم كرادشه وهشام الفاهوم بالدرجة السابعة ومحمد امين عواد بالدرجة السادسة وعبد الله علي ابو لبده بالدرجة التاسعة وبسام شاهين وعبد الغني خليل ملحس واحمد محمد الذنيبات بالدرجة العاشرة للعمل في وزارة التربية

لجان مجلس النواب

عمان – تاجل انعقاد اجتماع اللجنة القانونية لمجلس النواب امس بعد محاولات جرت بين رئيس ومقرر واعضاء اللجنة والسيد عاكف الفايز رئيس مجلس النواب . وكان مقررا ان تبحث اللجنة مشروع قانون الصحافة والمطبوعات

وعقدت اللجنة المالية لمجلس النواب اجتماعا يوم امس بحثت خلاله مشاريع القوانين المعروضة عليها كما رفعت اللجنة توصياتها بشان المشاريع الانمائية وتقرير ديوان المحاسبة

الشاحنات الاردنية في العراق

عمان – صرح السيد حاتم الزعبي وزير الاقتصاد بانه بحث مع الوفد العراقي الاقتصادي قبل سفره امس موضوع مذكرة نقابة اصحاب الشاحنات الاردنية بشان بعض العراقيل التي تعترض سبيل الشاحنات والرسوم التي تدفع عند عبورها الاراضي العراقية . وقال انه سيقوم في مطلع الاسبوع القادم بالاتصال بالنقابة وشركات التامين المحلية لتذليل هذه الصعوبات نتيجة لوعد الوفد العراقي بالعمل على ازالتها نهائيا .

لجنة تصنيف وتقييم الوظائف

عمان – عقد اجتماع في مكتب السيد علاء الدين النمري مدير دائرة الميزانية حضره اعضاء اللجنة المكلفة بدراسة ووضع نظام الخدمة المدنية ودراسة تصنيف وتقييم الوظائف في جهاز الدولة طبقا لما قرره مجلس الوزراء في جلسته يوم امس الاول . وصرح عضو في اللجنة بان البحث تناول الاجراءات التي ترمي الى تنظيم الميزانية الجديدة للدولة على ضوء القواعد الخاصة بنظام الخدمة المدنية التي اقرها مجلس الوزراء وان اللجنة ستواصل اجتماعاتها لهذه الغاية في الاسبوع القادم

وضع السياسة التموينية خلال أيام في ضوء هبة الحبوب الامريكية وانحباس المطر

عمان – ترأس السيد وصفي التل رئيس الوزراء ، بوصفه رئيسا لمجلس الاعمار . الاجتماع الدوري الاسبوعي للمجلس مع وكالة الولايات المتحدة الامريكية للانماء الدولي في الاردن ، وحضر الاجتماع كل من الدكتور نجم الدين الدجاني نائب رئيس مجلس الاعمار بالوكالة والدكتور حنا عودة مدير دائرة الدراسات والتخطيط والتمويل في المجلس والمهندس هشام نسيبة مدير دائرة المتابعة في المجلس ومدير عام الوكالة الامريكية ومساعده وتناول البحث في الاجتماع المساعدات الامريكية للاردن وبصورة خاصة برنامج هبة الحبوب الامريكية لسد النقص الذي قد ينجم عن انحباس الامطار .

وفهم أن هذا الموضوع يعالج الان بصورة مستعجلة حتى تتمكن الحكومة من وضع سياستها التموينية خلال الايام القليلة المقبلة .

وبحث في الاجتماع ايضا عدد من المشاريع الانمائية والتخطيطات الموضوعة لها والاتفاقات التي ستعقد بشان كل من هذه المشاريع . تمهيدا لادراجها في الموازنة العامة الخاصة بالمشاريع الانمائية التي سيتم تمويلها من المساعدات الامريكية خلال العام المالي المقبل

شكر لوزير الاعلام

عمان – تلقى سيادة الشريف عبد الحميد شرف وزير الاعلام امس رسالة شكر من رئيس الجمعية الجيولوجية بكلية العلوم في جامعة بغداد للحفاوة البالغة التي قوبل بها اعضاء الجمعية اثناء زيارتهم الاخيرة للاردن

الوحدة الاقتصادية

عمان – تعقد لجنة المتابعة الدائمة لشؤون الوحدة الاقتصادية اجتماعا صباح يوم الاحد القادم في وزارة الاقتصاد وهي تتالف من مندوبين عن وزارة المالية – الجمارك والاقتصاد الوطني والبنك المركزي ومجلس الاعمار وغرفة صناعة عمان واتحاد الغرف التجارية

لجنة الحج

عمان – ذكر السيد هاجم التل وكيل وزارة الداخلية ان لجنة شؤون الحج دعيت الى عقد اجتماع في مكتبه يوم الاحد القادم للبحث في طلبات الشركات المتقدمة لنقل الحجاج وتنظيم سفر القوافل

اقتراح من النائب اميل صافية

بانشاء صندوق تقاعد للعمال العاجزين

القدس – قدم النائب السيد اميل حنا صافية الاقتراح التالي الى رئيس مجلس النواب لاحالته الى الحكومة

كنت في جلسة الاقتراع على الثقة قد اقترحت على الحكومة تنظيم المساعدات التي توزعها وزارة الشؤون الاجتماعية بواسطة الجمعيات الخيرية تمهيدا لتطبيق نظام الضمان الاجتماعي في البلاد وقد تكرم دولة الرئيس انذاك فوعد بالاهتمام بالموضوع ومما يسر حقا ان تكون الحكومة الوشيكة قد برت بوعدها فانشات مشروع التامين الصحي الذي جاء محققا لناحية مهمة من الضمان الاجتماعي ولو من وجهة مبدئية واني اعتقد ان الحكومة باستطاعتها الان وقد حصلت على ثلاثين الف دينار من هبة جلالة الملك فيصل المعظم ان تودع هذا المبلغ في صندوق ليكون نواة لصندوق تدفع منه رواتب تقاعدية الى العمال العاجزين عن العمل بسبب المرض او الشيخوخة على شرط ان يثبت هؤلاء انهم يفتقرون لاي مورد يؤمن لهم العيش الكريم كما اقترح ان يطلب من الجمعيات الخيرية ان تساهم كل واحدة منها بجزء معين من حصتها من الهبة المشار اليها للصندوق المقترح خصوصا وان هذا الصندوق لو وجد فان من شانه ان يخفف من عبء ومسؤوليات الجمعيات الخيرية التي تتولى الآن مساعدة العمال المسنين والمرضى .

الوفد العراقي غادر عمان

عمان – غادر عمان قبل ظهر امس الوفد العراقي الاقتصادي بعد ان مكث في الاردن اسبوعا اجرى خلاله محادثات مع المسؤولين في الحكومة حول تطبيق الاتفاق الاقتصادي المعقود بين البلدين . كما تبادل مع وزير الاقتصاد المذكرات الرسمية التي نص الاتفاق عليها . وقد ودع الوفد في المطار السيد زياد عناب وكيل وزارة الاقتصاد وعدد من موظفي الوزارة .

وكان السيد خاتم الزعبي وزير الاقتصاد قد استقبل الوفد في مكتبه صباح امس وقدم لاعضائه هدايا تذكارية .

اجتماع لتعديل الحدود بين الاردن والعراق

عمان – اعلن السيد هاجم التل وكيل وزارة الداخلية ان الحكومة بعثت بمذكرة جديدة الى السلطات العراقية الشقيقة تطلب فيها تحديد زمان ومكان جديدين لاجتماع يعقد لتخطيط وتعديل الحدود بين البلدين

والجدير بالذكر ان اجتماعا كان من المقرر ان يعقد لهذه الغاية في مطلع شهر كانون الثاني الماضي على الحدود ولكنه تاجل بناء على طلب الحكومة العراقية

مشاريع الاسكان

عمان – يصل الى عمان احد الخبراء الاجانب منتدبا من الامم المتحدة للقيام بدراساته حول مشاريع الاسكان الاردنية

وقد قرر مجلس ادارة مؤسسة الاسكان الاردنية تشكيل لجنة خاصة تتولى وضع مشروع نظام موظفي المؤسسة والبدء في اجراء دراسة دقيقة وسريعة للبيت الرخيص الذي تقرر بصورة مبدئية انشاؤه لذوي الدخل المحدود ضمن مشاريع الاسكان كما قرر المجلس انشاء مختبر ابحاث في المؤسسة وصرح المهندس زكي البديري المهندس في المؤسسة بان مجلس المؤسسة طلب من دائرة الاراضي موافاته بجدول بقطع الاراضي الحرجة والاميرية المجاورة للبلديات التي يمكن الاستفادة منها في مشاريع الاسكان .

مبرة الملك حسين

اربد – قام السيد عبد المجيد المجالي محافظ اربد يصحبه الزعيم سليمان ارتيمه مدير شرطة المحافظة بزيارة تفقدية الى مبرة الملك حسين الخيرية باربد وتفقد البناء ووقف على طلبات واحتياجات الهيئة الادارية . ثم سلم المحافظ للمبرة مبلغ ٢٢٠ دينارا تبرعات من السادة عثمان ناصيف ٥٠ دينارا وموسى السعيد ٥٠ وعبد الكريم بليبسي ٢٥ وعبد الحميد الساري رئيس بلدية الشونة الشمالية ٢٠ وتميم ريجاني ٥٠ وصيتان بن حواره ١٠ وعبد الله العايد النادر من الرمثا ١٥ . وصرح المحافظ بان المبرة ستقوم قريبا ببناء طابق ثان لمواجهة الاعداد الزائدة من الفتيات اليتيمات لتامين الحياة الكريمة لهن

توسيع شارع

عمان – عقد في مكتب محافظ العاصمة اجتماع حضره امين العاصمة وعدد من مهندسي الحكومة تدارسوا فيه موضوع توسيع شارع المدينة الرياضية والجامعة الاردنية وصويلح

برك من المطاط لتربية الاسماك

عمان – استقبل السيد اسماعيل حجازي وزير الزراعة في مكتبه امس مع السيد سامي ايوب وكيل الوزارة خبيرين عن شركة كندية للمطاط الاصطناعي حيث عرضوا مزايا المطاط في بناء السدود والبرك والاحواض وجودته في تبطينها لعدم تسرب المياه وطلب الوزير دراسة امكانية بناء برك لتربية الاسماك من هذا المطاط على حساب الشركة كمشاهدة لاختبار ذلك في الاردن

لجان محافظة العاصمة

عمان – ترأس السيد ضيف الله الجعود بمحافظ العاصمة اجتماعا عقدته لجنة ادارة املاك الدولة في مكتبه صباح امس ناقشت فيه قضايا استئجار الاملاك والمنشآت التي تخص الدولة والتصرف بها كما ناقشت قضايا التعويض وعددا من الامور الادارية الاخرى . كما اجتمعت في دار المحافظة اللجنة اللوائية لتنظيم الابنية في العاصمة برئاسة السيد الجعود وناقشت المخططات والمواصفات الفنية المتعلقة بفتح الشارع الجديد بين سوق الصاغة وعمارة الفيتوني خلف البنك العربي

مسجد عرب السواحرة

القدس – تالفت في قرية عرب السواحرة الغربية من قضاء بيت لحم لجنة لجمع التبرعات لبناء مسجد لتادية الشعائر الدينية فيه

دورة على الاسعاف

عمان – تعقد في جمعية الهلال الاحمر الاردني دورة لمدربي الاسعاف الاولي تبدأ في الخامس من اذار القادم وتستمر شهرا يتخرج الناجحون فيها كمدربين للاسعاف الاولي في مختلف محافظات المملكة كما سيتولون تدريب رجال الامن العام على اعمال الاسعاف . وسيشترك في الدورة ضباط وضباط صف من رجال الشرطة والسير في كافة المناطق

أقلام بلدية الزرقاء

الزرقاء – صرح رئيس لجنة بلدية الزرقاء السيد فارس الصرايرة بانه تم قبل ايام تسديد كافة اقساط والتزامات البلدية للعام المالي الحالي والجدير بالذكر ان مثل هذا الاجراء او التحصيل يتم لاول مرة في تاريخ بلدية الزرقاء .

ضريبة تحسين القرى

الزرقاء – وجه متصرف لواء الزرقاء السيد فارس الصرايرة تعميما الى مخاتير قرى اللواء دعاهم بموجبه لتنظيم جداول باسماء الاشخاص المكلفين بدفع ضريبة تحسين القرى في قراهم للعام المالي ١٩٦٦-١٩٦٧ . وتقديمها الى ديوان المتصرفية في مدة اقصاها ١٠-٣-١٩٦٦ تمهيدا لتصديقها واجازتها .

نظام علاوات المهندسين المعدل

يسهل الثغرة بين رواتبهم هنا وبالخارج

عمان – صرح السيد يحيى الخطيب وزير الاشغال العامة بان المهندسين العاملين في ملاك وزارة الاشغال سيمنحون علاوة فنية مقدارها ٧٠ بالمئة من رواتبهم الاساسية وعلاوة اختصاص تذوي الخبرة وحملة الشهادات العالية من المهندسين تتراوح بين ٦٥ و٤٠ دينارا .

وقال وزير الاشغال ان مجلس الوزراء وافق على نظام علاوات المهندسين المعدل . وهو النظام الذي يتضمن هذه العلاوات .

وذكر ان من شان هذا النظام ان يسد كثيرا من الفروق بين رواتب المهندسين في الاردن وبين الرواتب التي يتقاضاها امثالهم في بعض الدول العربية ويؤدي الى معالجة الاغراءات المادية وبالتالي الى عدم تفكير عدد كبير من المهندسين في مغادرة البلاد ويشجعهم على البقاء في الاردن للاسهام في بناء نهضته الحديثة .

ومما يذكر ان النظام اعطى صلاحيات حجب العلاوة عن المهندس للوزير المختص اذا ثبت ان المهندس يقوم باعمال خاصة بعد العمل الرسمي كما اعطى الوزير صلاحية السماح لاي مهندس اذا ما اقتضت الحاجة بالعمل الاضافي في الاعمال الميدانية وسيصبح هذا النظام سارى المفعول اعتبارا من ١-٤-٦٦

مدير المكتب الكشفي العربي

زياراته وتكريمه بالقدس ورام الله والبيرة

رام الله – زار رام الله امس السيد محمد علي حافظ مدير مكتب الكشاف العربي في الجامعة العربية يرافقه السيد محمد حسنين زهير سكرتير وزارة رعاية الشباب في الجمهورية العربية المتحدة والسادة توفيق حسن وصفي مدير مكتب الجامعة العربية بالقدس وابراهيم نسيبة رئيس قسم رعاية الشباب في وزارة التربية وحسني الاشهب مدير التربية في محافظة القدس وعدنان لطفي مساعده وماهرة الدجاني مفتشة المرشدات في محافظة القدس وعبد الحميد بطريق من الجامعة الاردنية وخليل الدجاني ممثل السياحة ومحمود حسبان ومنير عمر وموسى عمار من مفتشي الرياضة والكشاف في الوزارة

وزار الجميع معهد المعلمات واجتمعوا الى الانسة وجدان الشامي مديرته ثم تفقد فرقة المرشدات التابعة للمعهد واعجبوا من نظامها وترتيبها .

ثم زار ومرافقوه مدرسة البيرة الثانوية للبنات واجتمعوا الى الانسة وداد الايوبي مديرتها وقدمت فرقة مرشدات المدرسة الاناشيد القومية كما قدمت الزهرات العاب تجمع العلم العربي والرقصات الايقاعية والمسابقات وارتجل السيد حافظ كلمة قال فيها لقد سعدت كل السعادة برؤيتكن والحضور الى وطني الثاني وانا نفخر دائما بفتياتنا العربيات وقدم الشكر والتقدير والاخلاص الى جلالة الملك المعظم لمؤازرته حركتي الكشافة والمرشدات .

ثم زار الضيف وصحبه مدرسة رام الله الثانوية للاناث واطلع على اعمال فرقة المرشدات التي قدمت فاصلا من العابها ورقصاتها ومسابقاتها والقت الانسة جميلة حنا مديرة المدرسة كلمة ترحيبية مناسبة .

وانتقل ومرافقوه الى فندق دباح حيث اقامت بلدية رام الله حفلة غداء تكريمية حضرها متصرف اللواء ورئيس قسم الشرطة ورئيس بلدية البيرة ورحب السيد نديم زرو رئيس بلدية رام الله بالضيف باسم سكان رام الله بكلمة مناسبة

وبعد الظهر قام السيد محمد علي حافظ ومرافقوه بزيارة الى مقر مجموعة البيرة الكشفية حيث ادت المجموعة التحية لهم والقى السيد دياب عفانه قائد المجموعة كلمة ترحيبية مناسبة وقام فريق مجموعة البيرة ببعض الالعاب والدروس امام الضيف .

ثم انتقل ومرافقوه الى حديقة البيرة الكبرى وحضر حفل الشاي الذي اقامته المجموعة وحضره متصرف اللواء ورئيس قسم الشرطة وقادة الوحدات والكتائب العسكرية واعضاء المجلس البلدي وجميع قادة وقائدات الفرق الكشفية والمرشدات بالبيرة والقدس ومدراء ومديرات المدارس الحكومية في لواء رام الله وبعد انتهاء حفلة الشاي القى السيد وديع محيسن رئيس البلدية كلمة ترحيبية ثم قدم مصحفا مصدفا هدية من بلدية البيرة ومواطنيها الى الضيف ثم القى السيد حافظ كلمة حيا فيها الشعب الاردني الذي يقف وراء مليكه الشاب ورجا ان يكون اللقاء الثاني فوق ربى فلسطين .

وتبعه السيد موسى عمار سكرتير اللجنة المحلية بكلمة مناسبة .

ثم وقف الضيف مرة اخرى والقى كلمة حياهما شباب الكشافة وفتيات المرشدات وقال انكم طليعة الوطن المجاهدة وكنز الامة العربية .

ثم القى السيد عبد القادر الجاعوني متصرف اللواء كلمة نقل فيها الى الضيف تحيات جلالة الملك المعظم وقال انت هنا يا اخي بين اهلك وعشيرتك ويجب ان تعلموا ان لكم في الاردن اخوانا ينتصرون لقضاياكم العادلة ويحيون رئيسكم العربي المحبوب جمال عبد الناصر الذي يتفق والحسين في الاراء والاهداف

ثم القت الشاعرة السيدة هدية عبد الهادي ابياتا من الشعر حيت فيها العروبة

وكان السيد محمد علي حافظ قد قام الساعة العاشرة من صباح امس بزيارة المدرسة المامونية الثانوية بالقدس حيث استقبله مدير التربية والتعليم والانسة علية نسيبة مديرة المدرسة والقت الانسة سوسن نسيبة قائدة فرقة المرشدات كلمة ترحيبية بالضيف ثم قام بتفقد فرقة المرشدات بالمدرسة التي قدمت فاصلا من العابها الكشفية ورقصاتها الايقاعية وقدمت فرقة الفن بالمدرسة رقصة الدبكة الاردنية وتحية العلم العربي ونشيد المرشدات وبعض الخطوات والمسابقات ثم قدمت الانسة نسيبة هدية للضيف عبارة عن قطعة قماش من صنع فرقة مرشدات المدرسة وبعدها طاف السيد حافظ ومرافقوه بصفوف المدرسة .

وسيقوم صباح اليوم بزيارة محافظة الخليل ومدارسها وفرق الكشافة والمرشدات فيها وسيعرج على منطقتي بيت لحم واريحا .

مخيم قلنديا

رام الله – شرعت وكالة الغوث الدولية في بناء عيادة صحية نموذجية جديدة في مخيم العائدين بقلنديا وبوشر كذلك في بناء ثلاثة غرف جديدة لمدارس المخيم المذكور .

تسجيل الوفيات والمواليد

في اجتماع بدائرة الاحصاءات العامة

عمان – عقد صباح امس اجتماع في مكتب الدكتور هاشم الدباس مدير الاحصاءات العامة حضره كل من الدكتور احمد النابلسي وكيل وزارة الصحة والسيد هاجم التل وكيل وزارة الداخلية ورئيس قسم الاحصاءات في وزارة الصحة ورئيس قسم الاحصاءات الحيوية بدائرة الاحصاءات تناول البحث فيه موضوع تسجيل الوفيات والمواليد في انحاء المملكة وتسجيل القادمين والمغادرين من حيث عددهم ومدة اقامتهم .

كما بحث موضوع اكراميات المخاتير لتشجيعهم على التعاون مع دائرة الاحصاءات للابلاغ عن الوفيات والولادات الجديدة . واتخذ المجتمعون عددا من التوصيات كما بحثوا في اعداد بطاقات لتسجيل القادمين والمغادرين ومدة اقامتهم في البلاد .

وقد رفعت اللجنة توصياتها الى رئيس الوزراء .

عين واد الليمون

رام الله – وصل الى المدينة امس عدد من الخبراء والمهندسين في سلطة المياه المركزية وزاروا موقع عين واد الليمون قرب عابود واطلعوا على عملية بناء خزان المياه الكبير لافادة منطقة قرى بني زيد وبيت ريما ودير غسانة وعابود واللبن الغربي والنبي صالح ورنتيس ووضعوا القياسات الهندسية الفنية تمهيدا للبدء في هذا المشروع الحيوي الكبير .

مكتبة المكفوفين

رام الله – عقد مجلس امناء جمعية المكتبة الاهلية للمكفوفين جلسة في مكتب رئيسه نيافة الدكتور كامل ماكس وحضره جميع الاعضاء .

مجلس قرية قفين

طولكرم – قام السيد رجا عبد الهادي مدير القضاء يرافقه قائد المقاطعة بالوكالة بزيارة قرية قفين وافتتح فيها المجلس القروي بحضور جمع غفير من الاهالي والقى كلمة حث فيها السكان على العمل والاتحاد وجمع الكلمة والعمل لرفع مستوى قريتهم وهتف الجميع بحياة جلالة الملك المعظم

اجتماعيات

متصرف لواء رام الله

رام الله – قام السيد عبد القادر الجاعوني متصرف اللواء بزيارة لوزارة الداخلية في عمان لبحث بعض الشؤون المتعلقة باللواء .

قاضي طولكرم الشرعي

طولكرم – وقع عدد من وجوه واعيان المدينة والقضاء برقية الى الجهات المختصة يسترحمون فيها عدم نقل قاضي طولكرم الشرعي الشيخ محمد مفلح .

مفتش وزارة الجمارك

عمان – عاد من القاهرة امس السيد امين بينو المفتش في وزارة الجمارك بعد انتهاء اجتماعات مجلس الوحدة الاقتصادية العربية .

كاتب محكمة الكرك الشرعية

عمان – قرر سماحة قاضي القضاة نقل السيد صابر الشبلي كاتب محكمة الكرك الشرعية كاتبا لمحكمة اربد الشرعية ابتداء من اول الشهر القادم .

محاضرة الدكتورة العلمي

القدس – القت الدكتورة عدوية العلمي رئيسة قسم البعثات في وزارة التربية والسلف الرابعة من بعد ظهر امس في قاعة الغرفة التجارية بدعوة من الهلال الاحمر بالقدس موضوعها « نظرات من بعيد » استمع اليها عدد كبير من اعضاء الجمعيات والاندية والهيئات التعليمية ومساعد محافظ القدس ومدير الشرطة وقد تناولت فيها انطباعاتها عن اميركا التي درستها هناك التي استمرت سبع سنوات ومن بينها نشاط الهيئات الصهيونية والتفرقة العنصرية واشادت بجهود الطلاب العرب ونشاطاتهم القومية لخدمة قضايا بلادهم وفي مقدمتها قضية فلسطين .

القائم باعمال سفارة الهند

بيت لحم – وصل الى المدينة صباح امس المستر جوكهالي القائم باعمال السفارة الهندية بعمان وكان في استقباله في ساحة المهد السادة : سالم القضاة مدير قضاء بيت لحم والرئيس بسام الجعود مدير الشرطة والنائب ايوب بسلم والسيد جريس ادعيق رئيس البلدية بالوكالة وابراهيم حنضل رئيس الغرفة التجارية وعدد من الوجوه وقد زار القائم بالاعمال كنيسة المهد والمقامات الاثرية فيها ثم زار مديرية القضاء والمجلس البلدي والغرفة التجارية وبعض المصانع في المنطقة .

الدكتور نبيه شوارب

عمان – عاد الى عمان الدكتور نبيه الشوارب الاختصاصي بامراض النساء بعد ان قضى سبع سنوات في دراسة عالية للطب في جامعات النمسا وسويسرا حيث نال الدكتور شوارب اعجاب المؤسسات الطبية وقد باشر الدكتور شوارب عمله في مدينة عمان

طلبة اردنيون في تايمه السرف

عمان – بعث المستشار الثقافي الاردني في بيروت الى وزارة التربية بمذكرة يعلمها فيها ان الجامعة الاميركية في بيروت وضعت اسماء الطلبة الاردنيين فيها التالية اسماؤهم بقائمة الشرف لطلابها خلال العام الدراسي الحالي وهم : منير حسن نايفة ومروان الزريقات وابراهيم جاد حسن وعبادة عبد الرحمن الكيالي ومحمد مال الله وهاني عصفور وانور البطيخي وابراهيم عويضة ومحمد نهاد وربحي محمد حسن .

التطعيم ضد الشلل

عمان – تباشر وزارة الصحة يوم الاثنين القادم باعطاء الجرعة الثانية من شلل الاطفال في نطاق حملة التطعيم التي تقوم بها الوزارة لمكافحة هذا المرض . وكانت الجرعة الاولى قد اعطيت في مطلع الشهر الحالي .

وتهيب الوزارة بالمواطنين الاقبال على المراكز الصحية لتطعيم اطفالهم باعطائهم الجرعة الثانية تحصينا لهم ضد هذا المرض .

بريد جبل عمان

عمان – افتتحت وزارة المواصلات مكتبا جديدا للبريد في القسم الاول في جبل عمان مقابل قصر زهران . وصرح السيد جميل سماوي مدير مواصلات محافظة عمان بان المكتب الجديد سيبدأ عمله يوم الاحد القادم وسيكون مهيئا لتقديم كافة الخدمات البريدية والبرقية والهاتفية للمواطنين

جمعية مكاتب السياحة

القدس – تعقد الهيئة العمومية لجمعية مكاتب السياحة والسفر اجتماعها السنوي في الساعة الرابعة والنصف من بعد ظهر غد – السبت – في فندق القدس انتركونتننتال للاستماع الى التقريرين المالي والاداري وانتخاب مجلس الادارة الجديد .

حملة التشجير

رام الله – عقد صباح امس اجتماع في دائرة الارشاد الزراعي حضره السادة وديع محيسن رئيس بلدية البيرة والامير طه رئيس قسم الفلاح ورشدي مشيش ومنير فرنسيس من رجال الارشاد الزراعي ودار البحث حول تنظيم حملة التشجير في مدينة البيرة

ثم قام الجميع بجولة على الاماكن المعدة للزراعة

بسم الله الرحمن الرحيم

« سبحان الذي اسرى بعبده ليلا من المسجد الحرام الى المسجد الاقصى الذي باركنا حوله »

بيان من اتحاد نقل الحجاج المسلمين الى الديار الحجازية المقدسة

الى جميع السادة الذين يرغبون اداء فريضة الحج

تنفيذا لقرار لجنة شؤون الحج – وزارة الداخلية « وتمكينا للمسلمين الراغبين في اداء فريضة الحج لهذا العام يسرنا ان نعلن ان اتحادا قويا قد تم تاسيسه في عمان تتوفر له كل مقومات العمل القائم على الدراسة والدراية والامكانيات الضخمة غايته تامين راحة الحجاج في ذهابهم وايابهم للديار الحجازية وقد منح هذا الاتحاد التصريح الرسمي من وزارة الداخلية وهو مؤلف من اقوى العاملين في هذا الميدان بكل ما هو متوفر له من طاقات وامكانيات وهم السادة

رشاد برجكلي – شركة الباصات الوطنية – عمان – شارع فيصل – هاتف ٢٥١٨٤
الحاج اسحق القواسمي – شركة الحاج اسحق القواسمي – عمان – هاتف ٢٣٣٢٥
الحاج جودت التشه – شركة كراج السندباد – عمان – شارع المحطة – هاتف ٢٥٢٥٩ و ٢٥١٥٠
راتب ابو الراغب – شركة البدر – عمان – المدرج الروماني – هاتف ٢٥٤٧٥
عبد الحليم الجديدي – شركة الصفا – عمان – شارع الشابسوغ – هاتف ٢٣٣٥٠
حسين جويحان – كراج الاردن – عمان – شارع المحطة – هاتف ٥٥١٥٠
محمد يدوي عليان – كراج الكويت – عمان – شارع المحطة – هاتف ٢٥٩٦١

ان القائمين على امر هذا الاتحاد كانوا ولا زالوا في مقدمة الذين عملوا في ميدان نقل الحجاج وحازوا بفضل الله على ثقتهم سواء الذين هم من الاردن او من الاقطار الاسلامية وان مجرد قيام مثل هذا الاتحاد بما فيه من مجموعة توفرت لها كل الطاقات والامكانيات لاكبر دليل على ضخامتها توفر له من استعدادات لجعل موسم الحج القادم مثلا اعلى في الخدمة الممتازة

والاتحاد اذ يعتز بثقة السادة الحجاج ويدعوهم الى مراجعته على العناوين المشار اليها اعلاه يسعده ان يعلن استعداده لاستقبال الحجاج من كافة مناطق المملكة والبلاد العربية والاسلامية ويؤكد انه سيراعي ظروف الحجاج المالية وينتهج سياسة القناعة

وفي نفس الوقت يدعو الاتحاد جميع اصحاب الباصات والشاحنات الاردنية الراغبين في العمل في حقل نقل الحجاج الى مراجعته للاتفاق على استئجار شاحناتهم وتسجيلها ضمن قائمته القادمة .

شعارنا – الصدق – والاخلاص – واعتبار الحاج امانة في عنق الاتحاد واشخاصه حتى يعود سالما الى دياره وبيته

معروض للبيع

محل تجاري في موقع ممتاز في مدينة نابلس بسعر مناسب جدا

المراجعة يوميا مع

السيد سليمان العمد

محل خياطة – عمارة خليفة

شارع فيصل – نابلس

سينما القدس
فرانك سيناترا تريفور هيوارد
في
قطار فون ريان
VON RYAN'S EXPRESS
بالسينما سكوب والالوان
مطلوب ارملة
نادية لطفي • حسن يوسف • يوسف شعبان • محمد عوض
الحفلات ١٠٫٣٠ و ٣٫١٥ و ٧٫٣٠

سينما الحمراء
تقدم فلم المغامرات والبطولة
جزيرة الابطال
HERO'S ISLAND
بالسينما سكوب والالوان
جيمس ماسون • نيغيل براند
توم جونز
TOM JONES
البرت فيني • سوزانا يورك
جون جرينوود • ديانا سيلنتو
الحفلات ١٠٫٣٠ و ٣٫٣٠ و ٧٫٣٠

سينما النزهة
تقدم الفلم الجاسوسي الكبير
مطاردة الجواسيس في بيروت
OPERATION IN BERUT
ريتشارد هاريسون • دومينيكا بوشيرو
بنت الجنة
شكري سرحان • احمد رمزي
سامية جمال • زهرة العلى
الحفلات ١٠٫٣٠ و ٣٫٣٠ و ٧٫٣٠

سينما الجميل
تقدم
الرجال لا يتزوجون الجميلات
شويكار • احمد خميس
ماجدة الخطيب
ماجستي في كنور الملك سليمان
بالسينما سكوب والالوان
بطولة : ريج بارك
الحفلات ١٠٫٣٠ و ٣ و ٧٫٣٠

سينما الوليد
الجريد برجمان التوني كوين
ايرينا ديميل
في
الزيارة « انتقام امرأة »
THE VISIT
يا سلام عالحب
ملون
فهد بلان • نجاح سلام • عبد السلام النابلسي
الحفلات ١٠٫٣٠ و ٣٫١٥ و ٧٫٣٠

سينما دنيا
تقدم اقوى افلام الجاسوسية
اجازة بالقتل
LICENSED TO KILL
توم اديز • فيرونيكا هيرست
عالم هنري اوريانت
THE WORLD OF HENRY ORIENT
بالسينما سكوب والالوان
بيتر سيليرز • بولا بريتش
الحفلات ١٠٫٣٠ و ٣٫٣٠ و ٧٫٣٠

سينما بيت لحم
تقدم اضخم افلام الموسم
قلوب في النار
جميل فارس • سامية فخري
والطفلة المعجزة سمر
عد لي يا حبيبي
LOVER COME BACK
بالالوان
روك هدسن • دوريس داي • توني راندل
الحفلات ١٠٫٣٠ و ٣٫١٥ و ٧٫٣٠

سينما الشرق
تقدم الفلم التاريخي الروسي الكابليون
حرب وسلام
WAR AND PEACE
اودري هيبورن • هنري فوندا
انيتا اكبرج • فوتوريو جاسمان • ميل فرير
معركة الموت
جاني سون • جوني هوك
الحفلات ١٠٫٣٠ و ٣ و ٧٫٣٠

سينما الامل
تقدم اقوى واضخم انتاج هندي
محبوبتي
بالالوان الطبيعية
راجندار كومار • اشوك كومار
وينتو المحارب
Winnton The Warrior
لكس باركر • بير برايس •
الحفلات ١٠٫٣٠ و ٣ و ٧٫٣٠

سينما ريفولي
المغامرون الثلاثة
سعاد حسني • احمد رمزي
حسن يوسف • محمد عوض
تقدم تحفة افلام الموسم لعام ٦٦
لقاء في استانبول
TOBKABI
ملينا مركوري • بيتر اوستوف
الحفلات ١٠٫٣٠ و ٣٫٣٠ و ٧٫٣٠
ترقبوا : الميراكيل

بريد فلسطين

ص.ب ٩٨ ـ القدس

الى وزير الشؤون البلدية

السيد وزير الداخلية للشؤون البلدية والقروية •

نحن الان على اعتاب اعداد ميزانية جديدة للعام المقبل وقد لفت نظري بصفتي عضوا في بلدية بيرزيت امورا ارجو ان الفت نظركم اليها علها تجد اذنا صاغية وحلا •

ان البلدة القديمة من كل مدينة او قرية كانت تترك من قبل دائرة المساحة دون مسح : لذا بقيت دون تنظيم وكنا نصطدم بعقبات من جراء تلك الاجراءات مع ان البلدة القديمة هي في حاجة ماسة للتنظيم من اي جزء اخر من البلد

لذا ارجو رصد ميزانية خاصة لمسح هذه الاجزاء المهمة وادراجها على خريطة التنظيم ليتسنى للبلدية السير برسالتها التقدمية • ولكم منا خالص الشكر والتقدير •

« بير زيت » ـ يعقوب صايج

سياسة تصدير العلف

نشر السيد عارف السعيد على الصفحة الثالثة من جريدتكم الصادرة بتاريخ ٤-٢-١٩٦٦ في زاوية : « شؤون البلد » كلمة شجب فيها سياسة تصدير العلف ، وخاصة التبن •

وقد جرى عرض هذه الكلمة على صاحبي المعالي وزيري الزراعة والاقتصاد في كتابي رقم ٥-٦-٣٦٦ تاريخ ٥-٢-١٩٦٦ • وتلقيت من معالي وزير الزراعة الكتاب رقم ٢-٢٩-١٢٣٩ تاريخ ١٣-٢-١٩٦٦ المتضمن رده على الكلمة المذكورة • ارفق طيا صورة عنه •

وزير الاعلام

تقوم وزارة الزراعة بتحديد السياسة العلفية للاردن وفق الظروف المناخية السائدة بحيث توفر حدا ادنى من المخزون العلفي الاحتياطي للموسم القادم وفي نفس الوقت تنمي اسواق التصدير الاردنية وهي لبنان في هذه الحالة وتعمل على المحافظة على هذه الاسواق من منافسة الدول المجاورة •

فمثلا حين وافقت الحكومة على منح تصاريح لتصدير ثلاثة الاف طن من مادة التبن كان موجود البلاد من هذه المادة حوالي ٩٠ الف طن ، فاذا اخذنا بعين الاعتبار ان استهلاك الثروة الحيوانية يقدر بحوالي ٨٠ الف طن لتبين لنا ان هناك وفرا لا يقل عن ١٠ الاف طن عن حاجات الاستهلاك • كذلك الحال بالنسبة للبرسيم المجفف حيث عمدت وزارة الزراعة الى السماح سنويا بتصدير ما يفيض عن حاجة الاستهلاك مما ادى الى توسيع السوق اللبنانية المستورد لهذه المادة وفي نفس الوقت تشجيع المزارعين على التوسع في المساحات المزروعة بالمحاصيل العلفية في الاراضي المروية •

اما قضية ارتفاع اسعار مادتي الشعير والتبن في الاسواق وقت انحباس الامطار فهي عائدة الى جشع بعض التجار ومحاولتهم الاثراء بصورة غير مشروعة بالتلاعب باسعار المواد الاساسية وحجزها عن الاسواق في حين ان هذه المواد كانت تتوفر في كافة انحاء البلاد • وعلاج مثل هذه الحالات يتطلب تدخلا حاسما من دائرتي التموين والتسويق لتحديد الاسعار ووضع حد للمغالاة فيها • كما لا يغرب عن البال اهمية الدور الذي يمكن لمربي المواشي انفسهم القيام به عن طريق انضمامهم لجمعيات تعاونية تتولى الاشراف على مثل هذه القضايا •

وجدير بالذكر ان وزارة الزراعة

تخفيض اسعار الادوية

تحت عنوان « نفس الموضوع مرة اخرى » نشر السيد عارف السعيد على الصفحة الثالثة من جريدتكم بتاريخ ١-٢-٦٦ في زاوية « شؤون البلد » كلمة مسهبة عن ارتفاع اسعار الادوية والمح الى ما يقال من ان وزارة الصحة تدرس تخفيض اسعار ٥١٠٠ علاج بنسبة ٤ بالمئة •

وقد جرى عرض هذه الكلمة على معالي وزير الصحة في كتابي رقم ٥-٩-٣٣٣ تاريخ ١-٢-١٩٦٦ وتلقيت من معاليه الكتاب رقم ٤٤-٣٠-١١٢٥ تاريخ ١٠-٢-١٩٦٦ المتضمن رده على الكلمة المذكورة ، ارفق طيا نسخة منه •

« وزير الاعلام »

× × ×

اشير لكتابكم رقم ١٥-٦-٣٣٣ تاريخ ٥-٢-١٩٦٦ المتضمن ملخصا لما ورد في جريدة « فلسطين » بعددها الصادر بتاريخ ١-٢-٦٦ في زاوية « شؤون البلد » بكلمة مسهبة عن غلاء اسعار الادوية بقلم السيد عارف السعيد •

لذا يسر وزارة الصحة ان تضع بين يدي سيادتكم الحقيقة التامة عن اسعار الادوية في هذا البلد ، كما انها على اتم الاستعداد لاطلاع السيد كاتب المقال على قوائم التخفيض ليتاكد بانه قد تم على معظم العلاجات وخاصة الرائجة الاستعمال وبنسبة عشرين بالمئة •

كما ان النسب المئوية لكلفة العلاج والارباح بنيت بناء على دراسة موضوعية قامت بها كل من وزارة الصحة والمالية / الجمارك والاقتصاد الوطني وكانت كما يلي :ـ

١ ـ كلفة الاستيراد ٢٣ بالمئة مبينة كما يلي :ـ

٥ رسوم جمركية ، ١٣٫٥ رسوم استيراد ومتفرقه ، ٣ شحن ، ١ تامين ، ٠٫٥ بنك

وبذا يكون مجموع النسب ٢٣ بالمئة وقد اصبح هذا الرقم ١٩ بالمئة بعد تخفيض الرسوم الجمركية الاخير من ٥ الى ١ بالمئة

٢ ـ ربح المستورد ٢٥ بالمئة وليس ٣٥ كما جاء في مقال السيد الكاتب ، اذ كان ربح المستورد ٣٥ بالمئة وقد خفضته الوزارة الى ٢٥ •

٣ ـ ربح الصيدلي ٢٠ بالمئة للادوية ذات السعر تحت الدينار و ١٥ فوق الدينار و ١٠ فوق الدينارين وهي ادنى نسبة يتقاضاها الصيدلي في الدول العربية •

ويطيب لي ان اكرر ما قلته في ردي السابق ان اسعار الادوية في الاردن اقل منها في اكثر الدول العربية باستثناء تلك التي تقدم الدواء مجانا كالكويت او التي تدفع للمستورد نسبة من قيمة استيراده كالسعودية التي تدفع ١٧ بالمئة من كلفة البضاعة المستوردة لكل مستورد •

واما بخصوص تشكيل شركة موحدة

اقتراح زيادة مساهمة الدول العربية المنتجة للنفط بموازنة الوكالة

اجتماع اللجنة الاستشارية للوكالة واصرار العرب على رفض تقليص البطاقات

بيروت ـ اقليمية ـ عقدت اللجنة الاستشارية لوكالة الغوث الدولية اجتماعا امس للبحث في العجز الواقع في ميزانية الوكالة للعام الحالي وقدره ٤٫٢٠٠٫٠٠٠ دولار وطرق تغطيته •

وتضم اللجنة في عضويتها الى جانب مندوبي البلدان العربية المضيفة وهي لبنان وسورية والاردن والجمهورية العربية المتحدة ممثلين عن الولايات المتحدة وبريطانيا وفرنسا وتركيا وبلجيكا •

وكانت وكالة الغوث قد اعلنت انها ستضطر الى تخفيض خدماتها الى العائدين في حال استمرار العجز في ميزانيتها وكان مندوبو البلدان العربية المضيفة في اللجنة قد عقدوا اجتماعا امس الاول برئاسة الدكتور سيد نوفل الامين العام المساعد للجامعة العربية وبحضور مندوب عن منظمة التحرير الفلسطينية لاتخاذ موقف موحد من المواضيع التي ستثار في اجتماع اللجنة الاستشارية • وعلم انهم سيصرون على ضرورة السعي لدى الدول الكبرى لزيادة مساهمتها في ميزانية الوكالة لمواجهة العجز الذي تعاني منه

وكان مندوبو الدول العربية المضيفة قد قرروا في اجتماع عقدوه في الشهر الماضي في بيروت مع المسؤولين في وكالة الغوث الدعوة الى جمع تبرعات اضافية للوكالة من بعض الدول والسعي لدى الدول العربية المنتجة للنفط للمساهمة في استيعاب العجز المالي الذي يهدد بتخفيض الخدمات المقدمة للعائدين

وذكرت مصادر يوثق بها ان المندوبين العرب لا يزالون يصرون على رفض اقتراحات تقدمت بها الوكالة لمواجهة العجز عن طريق تخفيض النفقات بتنقيح قوائم الاعاشة وقطع الاعاشة عن العائدين الذين يلتحقون بجيش التحرير الفلسطيني

وقالت هذه المصادر ان حجة المندوبين العرب في اصرارهم على الرفض هي ان الامم المتحدة هي المسؤولة عن تامين المال اللازم لاحتياجات العائدين • وقد اوضح هؤلاء المندوبون للوكالة انهم غير مستعدين للدخول بمفاوضات معها حول تخفيض الخدمات خشية ان يثير حدوث مثل هذا التخفيض اخلالا بالامن في اوساط العائدين الفلسطينيين وفي المنطقة

وتتوقع هذه المصادر ان يعرض موضوع زيادة مساهمة الدول العربية المنتجة للنفط في موازنة الوكالة على مؤتمر رؤساء الحكومات العربية المقرر عقده في القاهرة في ١٤ اذار القادم •

وصرح الدكتور رفيق شاهين المدير العام لشؤون اللاجئين الفلسطينيين في لبنان فيما بعد بان ممثلي البلدان العربية المضيفة اعلنوا في اجتماع اللجنة الاستشارية رفضهم لاي تقليص تدخله الوكالة على خدماتها للعائدين الفلسطينيين بسبب العجز الذي تعاني منه ميزانيتها • وكان الدكتور شاهين قد ترأس اجتماع اللجنة • وقال ان الممثلين العرب اوضحوا وجهة نظرهم القائلة بان الخدمات التي تقدمها الوكالة الان هي في حدها الادنى ولا يمكن تخفيضها • وذكر الدكتور شاهين ان اللجنة استمعت الى تقرير من المستر ميشلمور عن المساعي التي تقوم بها الوكالة الان لزيادة تبرعات الدول •

تقرير عن نهضة الاردن

وضعته بعثة مدرسة هايد بارك اللندنية

عمان ـ تلقت وزارة الاعلام نسخة من تقرير وضعته بعثة مدرسة هايد بارك اللندنية ، عن رحلتها في الاردن خلال العام الماضي ووزعته على دور العلم والمهتمين بشؤون المملكة الاردنية في بريطانيا وغيرها من الاقطار

ووصفت البعثة في تقريرها الاماكن الدينية والاثرية ومدن الاردن وقراها ومقاربها وصفا دقيقا يشوق كل انسان الى زيارة هذه الديار والتجول في ارجائها •

ولم تكتف البعثة في تقريرها بالاماكن المقدسة والاثار ، بل وضعت فصولا مطولة عن النهضة الشاملة في جميع الميادين تزاوت قناة الغور الشرقية وميناء العقبة ووضعت لهما الخرائط والرسوم البيانية ، واشادت بالبرامج العمرانية والزراعية والصحية التي تنفذ ، وبالمشروعات البعيدة المدى ونوهت بالاوقات السعيدة التي قضتها في ربوع الاردن وجمال مناظرها وسحر لياليها واثنت ثناء عاطرا على كرم الشعب الاردني للعناية التي احاط بها البعثة في حلها وترحالها ، وعلى المعونات التي قدمها لها الجيش والسلطات والبلديات والاهلون •

والواقع ان كل من يقرأ هذا التقرير يشعر برغبة ملحة في زيارة المملكة الاردنية الهاشمية ليطلع بنفسه على الحقائق التي اوردتها البعثة •

موقف سيارات الزرقاء

الزرقاء ـ اجتمع متصرف لواء الزرقاء ورئيس لجنة البلدية السيد فارس الصرايرة بكل من السيد ابراهيم الحباشنة المدير العام للخط الحجازي الاردني والسيد عبد الوهاب الموصلي مدير دائرة الاوقاف وبحث معهما موضوع موقف السيارات في الزرقاء المنوي اقامته على موقع يشمل قطعة ارض تخص البلدية وقطعتين اخريين تعود ملكية احداهما للاوقاف والثانية للخط الحجازي •

جمركة السيارات

عمان ـ اصدر السيد وصفي التل رئيس الوزراء امر دفاع حدد فيه الفترة المقررة لاصحاب السيارات الشاحنة الاردنية التي تحمل ارقاما سعودية وكويتية وعراقية من اجل جمركتها وترخيصها حتى ٣٠-٤-١٩٦٦

مطالب بني حسن

عمان ـ رفع السيد ضيف الله الحمود محافظ العاصمة عددا من التوصيات والمطالب الخاصة بعشائر بني حسن ومنطقة الزرقاء الى وزارات الداخلية والزراعة والصحة والاشغال العامة والجهات المعنية الاخرى • وذكر السيد الحمود ان لهذه النواحي مساسا بالحياة اليومية لابناء العشائر كالكهرباء وتسويق المنتوجات الزراعية وبناء المدارس وانشاء وترميم الطرق الفرعية التي تصل مناطقهم بالمدن والمحافظات وانشاء العيادات الصحية وتنظيم زيارات المرشدين الصحيين للقرى النائية وخاصة ملاريا وتعميم الخدمات البريدية في هذه المناطق •

شتلات بندورة

عمان ـ اعلن السيد اسماعيل حجازي وزير الزراعة ان وزارة الزراعة ستوزع قريبا مليون شتلة من البندورة من نوع « سامراموند » المقاوم لمرض « الفيزاريوم » مجانا على المزارعين الذين تضرروا نتيجة انحباس الامطار في الموسم الحالي وخاصة مزارعي الاغوار الشمالية ومناطق الزراعة البعلية •

هدية زراعية الى زعيم سوداني

عمان ـ ارسلت وزارة الزراعة هدية الى سيادة الشيخ عبدالله الفاضل المهدي عضو مجلس السيادة في السودان هي عبارة عن كمية من الغراس تحتوي على ستة انواع من غراس الفاكهة المطعمة

ترجمة قانون

عمان ـ اقامت غرفة صناعة عمان بطبقة قانون تشجيع وتوجيه الصناعة واستثمار رؤوس الاموال الاجنبية بعد ترجمته الى اللغة الانجليزية خدمة منها للمؤسسات الاجنبية

بيوت الشباب باريحا

القدس ـ طلبت الجهات المختصة من بلدية اريحا العمل على تامين الاماكن اللازمة لاقامة بيوت للشباب من الزوار الذين يفدون من مختلف القارات لزيارة الاردن والاماكن المقدسة

التشجير في الزرقاء

الزرقاء ـ ذكر متصرف لواء الزرقاء ورئيس لجنة البلدية السيد فارس الصرايرة ان البلدية قامت بغرس عدد كبير من الاشجار في شوارع المدينة وحول المقابر وان عملية التشجير لا تزال مستمرة وايدي شكره واعجابه لما لمسه من المواطنين من تفهم للغاية التي توختها لجنة البلدية من هذه الحملة وذكر ان منتزه البلدية سيكون جاهزا خلال الايام القليلة القادمة •

حريق في جرش

جرش ـ بينما كان ابراهيم سعيد عودة يستحم داخل غرفة صغيرة بجانب محطة المحروقات التي يعمل بها اشتعلت النيران في القسم الاسفل من جسمه بسبب وجود علبة صغيرة بداخل الغرفة فيها مادة البنزين حيث انسكبت على الارض واشتعلت من الوابور الذي بجانبها • وقام بالتحقيق مدعي عام جرش السيد هاني النبر واسعف المصاب في طبابة جرش ثم نقل الى مستشفى الاميرة بسمه في اربد

بلدية بيت ساحور

القدس ـ قدمت بلدية بيت ساحور طلبا لوزارة الداخلية للايعاز لوزارة المالية بصرف مبلغ الفي دينار من اصل حصتها من رسوم النقل والمواد المشتعلة على الطرق لتنفيذ المشاريع العمرانية في البلدة

القوى الكهربائية

القدس ـ طلبت دائرة الاحصاءات العامة من شركات الكهرباء في المملكة تقديم بيانات شهرية بالقوى الكهربائية اعتبارا من شهر تموز من العام الماضي

مخيم ابو شخيدم

رام الله ـ وافقت وكالة الغوث الدولية على بناء ٨٠ وحدة سكن جديدة للعائدين في مخيم ابو شخيدم وسيباشر في عملية التنظيم والبناء يوم السبت القادم •

مقابر للموتى باريحا

القدس ـ طلبت بلدية اريحا من الحكومة اقتطاع مساحات من الاراضي الحكومية في المدينة لاقامة مقابر للموتى

أنباء الرياضة

منتخب تنس الطاولة

عمان ـ قرر الاتحاد الاردني لتنس الطاولة اختيار اللاعبين التالية اسماؤهم لتدريبهم كمنتخب للاردن في الدورة العربية التي ستقام في عمان في شهر اب القادم وهم

المجموعة الاولى ـ احسان حلواني وغزال هاشم وعبدالله حمودة وعبدالله رفيقة ومحمد العائدي

المجموعة الثانية ـ منذر حلواني وطوني خليل وعمر سلامة ومحمود سليم وهاشم اسماعيل

بطولة المعلمات

عمان ـ تجرى مباريات البطولة في تنس الطاولة لمعلمات المدارس الساعة التاسعة والنصف من صباح يوم الجمعة ٤-٣-٦٦ في قاعة امانة العاصمة بين المعلمات : فاطمة حميد عمان ، شهيرة الترهي القدس ، بندر الداوود السلط ، سهام محريز بيت لحم ، سميرة دجاني عمان ، عزيزة الدويك الخليل ، سلوى حبش السلط ، مزينة العناني الخليل ، خولة الخطيب عمان ، مكرم القيمري الخليل

بين الخليل وبيت حنينا

الخليل ـ جرت مباريات رياضية بين فريق الابراهيمية الثانوية في الخليل وفريق معهد المعلمين في بيت حنينا • وقد اسفرت مباراة كرة القدم عن تغلب فريق الابراهيمية باصابتين مقابل اصابة واحدة وفي تنس الطاولة فردي وزوجي تغلب فريق الابراهيمية بجميع الاشواط وفي مباراة كرة اليد تغلب فريق المعلمين ب ١٦ اصابة مقابل ٩

بين جرش والمفرق

جرش ـ جرت تحت رعاية متصرف لواء جرش مباراة ودية بكرة القدم على ملاعب المدرسة الثانوية بين فريقي مدرسة جرش الثانوية والمدرسة الهاشمية للجيش العربي في المفرق ، اسفرت عن تغلب فريق المفرق باصابتين مقابل لا شيء كما جرت مباراة بكرة السلة بينهما اسفرت عن تغلب فريق المفرق بشوطين مقابل شوط واحد

وزير الشؤون البلدية في زيارة للقدس

القدس ـ وصل الى القدس صباح امس الدكتور قاسم الريماوي وزير الداخلية للشؤون البلدية والقروية واجتمع الى السيد احمد الهنداوي مساعد محافظ القدس وبحث معه في مشاريع الطرق البلدية والقروية والخدمات العامة فيها ثم اجتمعا بعد ذلك الى السيد روحي الخطيب امين القدس ثم قام الوزير ومساعد المحافظ بزيارة لمدينة رام الله

... وفي النبي صالح

رام الله ـ قام الدكتور قاسم الريماوي وزير الداخلية للشؤون البلدية والقروية يرافقه السادة احمد الهنداوي محافظ القدس بالوكالة وروحي الخطيب امين القدس وعدد من رؤساء الدوائر بزيارة لمديرية ناحية النبي صالح فاستقبلهم السيد سعيد العودي مدير الناحية ووقيب المخفر السيد مطيع العياشه واطلع الوزير ومرافقوه على مشاريع الناحية واعمال المجلس البلدي المشترك في بيت ريما ودير غسانه

بين حوسان ونحالين

القدس ـ اوصى قائمقام بيت لحم بالموافقة على طلب مخاتير ووجوه قريتي حوسان ونحالين بتعبيد الطريق الموصلة بينهما

آل أبو قورة يضربون أروع أمثلة التسامح في أضخم صلح عشائري عرفته البلاد حتى الان

عمان ـ سجل الدكتور احمد ابو قورة والسادة اشقاؤه وال ابو قورة الاكارم مفخرة جديدة من مفاخر هذه الاسرة العريقة التي عرفت في مجالات الخير والطيبة كمثل اعلى من امثلة المروءة والشرف والاريحية •

ففي غمرة دافقة من شعور الاخاء وعلى صعيد الاريحية والشهامة التي تميز بها اردننا الصاعد شهدت عمان يوم امس اكبر تظاهرة حب واخاء عرفتها حاضرة الاردن حتى الان

فمن مبنى دار مجلس الامة الذي تلتقي فيه اماني واهداف شعبنا النبيل خرجت مجموعة خيرة تمثل كرام شخصيات الاردن ورجالات العاصمة يتقدمهم اصحاب الدولة والمعالي السادة بهجت التلهوني وسعيد المفتي وسليمان النابلسي وسماحة الشيخ محمد علي الجعبري ورشاد الخطيب واسماعيل حجازي وعاكف الفايز ومحافظ العاصمة وامين العاصمة والوزراء السابقون والاعيان والنواب ورؤساء البلديات وكبار رجالات الدولة وزعماء العشائر من الضفتين وحوالي ثلاثمائة رجل من خيرة رجالات محافظة الخليل وفضاء بيت لحم

وتوجهت هذه الجماعة الكبيرة الى منزل الدكتور احمد ابو قورة لاجراء مراسم العرف العشائري بسبب حادثة الاصطدام المشؤومة التي تسببت بوفاة عدد من ال ابو قورة الاكارم

وفي قاعة المنزل الكبرى حيث استقبلت الجماعة بالترحاب القى دولة السيد سعيد المفتي رئيس مجلس الاعيان كلمة قدم فيها التعزية الحارة بهذا المصاب الاليم مستمطرا شآبيب الرحمة على ارواح الضحايا وضارعا الى الله ان يتغمدهم برحمته ورضوانه ثم قال ..

يا ال ابو قورة الكرام .. هذه هي الاردن ممثلة برجالاتها وشخصياتها قد جاءت لتقدم لكم الارواح والرجال قبل المال والمتاع ، جاءت لتؤكد انه لو كان في مقدور الانسان ان يتغلب على الاقدار او يستبدلها بالفداء .. لافتدت رجالكم وضحاياكم بما هو اثمن من المال والمتاع ولرحبت طائفة مختارة ان تضحي بالكثير ليبقى بيننا هذا النفر الطيب الذي اختاره الله الى جواره •

ووقف على الاثر معالي الدكتور احمد ابو قورة وارتجل كلمة مؤثرة رحب فيها بالجاهة وشكر الله على قضائه وقدره ثم قال ..

هذه ايها الاخوة الافاضل مشيئة الله وحمدا لما شاء ربي وقدر وانني باسمي وباسم ال ابو قورة الذين هم اخوتكم واشقاؤكم اؤكد واقول اننا رضينا بمشيئة الله وقدره واؤكد ايضا انه لو كان الامر اكثر من قضاء وقدر لكان ايضا فداء لكم يا كرام .. اشربوا قهوتكم واستمطروا معي شآبيب الرحمة على الشهداء ، وليكن لقاؤنا هذا وتسامحنا معا عنوانا لمسيرة مشرقة يقودها حسيننا العظيم لتحقيق اشرف غاية وانبل هدف ..

وهنا دوت القاعة بالتصفيق وتعانق ال ابو قورة الكرام مع رجالات الخليل مرحبين بهم وقد اكتست وجوههم بابتسامات الرضى بما قدر الله وشاء

وهنا وقف سماحة الاستاذ الشيخ محمد علي الجعبري رئيس بلدية الخليل والقى كلمة مؤثرة قال فيها ،

اخي الدكتور ، اخوتي ال ابو قورة الكرام ،

كنت اود ان تكون معنا في هذا اللقاء كل امة العرب .. كنت اود ان تلتقي معنا هنا وفي هذه القاعة .. قاعة الشرف والكرم والمروءة والتسامح مجموعات امتنا لتعي بعمق المعرفة والوعي حقيقة ما ينعم به بلدنا من امن واستقرار .. ولتدرك القلوب المؤمنة قبل ان تدرك الابصار ان هذا الاستقرار هو نتيجة حية لواقع هما يتفاعل في نفوسنا من عوامل التسامح واسباب الصفح ومعالم الخير والنفع وما نتشرف به من قيادة حكيمة يتبناها وينفذها قائدنا وزعيمنا ومليكنا الحسين المفدى

اننا نحمد الله فقد ارتقت نفوسنا وسمت الى حد الكرم بحياة الاخ والابن والقريب الاقرب .. فحرص لبلد هذه صفات بنيه • وتلك مميزات القادرين فيه

لقد اصبح من حقنا ان نتيه على الدنيا فخرا وشمما فنحن قوم تربطنا معا روح التسامح وانكار الذات وهي صفات تاصلت في نفوسنا وسمت الى افاق بعيدة عبر عنها هذا الانسان الكبير ـ مشيرا الى الدكتور ابو قورة ـ واله الكرام في افدح ماساة حلت بعائلة حتى الان ...

يا ال ابو قورة الكرام ، لقد ضربتم مثلا اعلى في الطيبة والتسامح وانتم على صعيد الواقع اصالة تمتد الى اغوار سحيقة كانت الطابع المميز لعشيرتكم منذ ان عرف الانسان اخيه الانسان ، فالف الف شكر لكم ضارعا الى الله ان يتغمد الشهداء بواسع رحمته ورضوانه وان يسكنهم جنات النعيم وانا لله وانا اليه راجعون

ثم القى معالي السيد عاكف الفايز رئيس مجلس النواب كلمة معبرة شكر فيها الدكتور ابو قورة واشقائه واله الافاضل والجاهة الكريمة وتحدث عن روابط الاخوة التي تجمع ما بين افراد هذا الشعب •

وخرجت الجماهير وهي تلهج بالشكر والثناء على الدكتور ابو قورة واشقائه واله الكرام

ويذكر ان ال ابو قورة الافاضل كانوا قد رفضوا باصرار ان تصطحب الجاهة معها الذبائح وملحقاتها مما تعارف عليه الناس في مثل هذه المناسبات فاستحقوا الشكر والثناء

على الدرب

عيون القطط

بقلم : مروان العسلي

دخل رجل انجليزي الى مكتب موظف كبير مسؤول في دائرة بلندن من اختصاصها الاشراف على انشاء وصيانة الطرق ..

وكان الرجل الانجليزي يحمل في راسه فكرة يريد ان يعرضها على الموظف المسؤول حتى يتناول لقاءها مبلغا من المال ليكون بمثابة ثمن لتنفيذ الفكرة •

ووقف الرجل الانجليزي يطرح على الموظف الكبير اختراعا من بنات افكاره ... وغرض عليه ان تقوم دائرته بوضع قطعتين زجاجيتين صغيرتين تخبئان نقطا فوسفورية تحت قطعة حديدية في منتصف الاسفلت بالشارع ، على ان تكون مثل هذه القطع منتشرة على طول الطريق ، واعلمه ان من شان هذه الفكرة ان تخدم السائقين وترشدهم الى السير على جانب الطريق ، لا في وسطه ، وافاده ان مثل هذه القطع من شانها ان تجعل السائق في النهار يعرف اين يسير ومن شانها في الليل ان تنير للسائق فيعرف ان يقبع منتصف الطريق ..

ولم يجد الانجليزي اذنا صاغية عند الموظف الكبير المسؤول ، بل تطلع اليه في غير مبالاة ، وقال له : لا نريد عيون القطط ان تنتشر في طريق سياراتنا !

وخرج الرجل الانجليزي مكسوفا ..

ولكنه بعد فترة من الزمن حمل فكرته ، وعرضها على رجل مسؤول في دائرة امريكية ، فاعجب هذا بالفكرة ، واوصى بها ، ووضعت موضع التنفيذ ..

ومن يومها صارت طرق امريكا ملاى بعيون القطط التي تساعد السائقين في سير سياراتهم ..

لا اعرف كيف خطرت ببالي هذه القصة قبل ايام وانا اقبع في سيارة اخذت تشق طريقها بين عمان واربد عبر طريق جرش ..

لقد تواردت الى خاطري هذه القصة وانا انظر الى الشارع العريض الذي كثرت فيه الحوادث الدامية في الاونة الاخيرة ، وتساءلت : لماذا لا نستعمل عيون القطط في شوارعنا ايضا ..

ولشد ما كانت دهشتي حينما فوجئت بوجود عمال دائرة الاشغال يضعون في منتصف الطريق في بعض المواقع اشياء تقسم الشارع الى قسمين : واحد للذهاب واخر للاياب ..

ونظرت الى الاشياء التي كانوا يضعونها ، فاذا هي حجارة صوانية غير صغيرة الحجم ، واذا هي تترك بارزة ، واذا بقاؤها بشكلها هذا يشكل لا تسهيلا للسائقين ، بل خطرا عليهم .. ذلك ان تنوءها بالاضافة الى بشاعة المنظر ، قد يؤدي الى انقلاب بعض السيارات ان وطات عجلاتها فوقها ..

قلت ساعتئذ : لا بد ان اصحاب الفكرة اخطاوا ، فبدلا من ان يضعوا عيون القطط ، وضعوا رؤوسها في منتصف الطريق !

وقا الله سائقينا من رؤوس القطط !

« مروان العسلي »

مستشفى عمان الكبير

عمان ـ تغادر عمان اليوم لجنة تضم مندوبين عن وزارتي الصحة والاشغال العامة والمكتب الاستشاري الهندسي متوجهة الى لندن للاطلاع على تصاميم احدث المستشفيات البريطانية بقصد اقتباس بعضها تمهيدا لادخاله في تصميم مستشفى عمان الكبير المقرر تشييده على جبل الاشرفية بعمان والذي سيتسع لحوالي ٨٤٠ سريرا • وستزور اللجنة بعد ذلك كلا من المانيا وفرنسا والدنمرك للغاية نفسها وستستغرق رحلتها زهاء اسبوعين

المياه في الشوبك

عمان ـ قام وزيرا التربية والتعليم والزراعة ورفقتهما وكيلا الوزارتين ومدير وكالة الانماء الدولي الاميركية ومساعده بجولة تفقدوا خلالها مدرسة الشوبك الزراعية والمناطق الملحقة بها ودرسوا امكانية تحسين مستوى المدرسة وتطوير المنطقة زراعيا على ضوء تقارير سلطة المياه المركزية الدولية التي اكدت وجود مياه جوفية تكفي لري عشرة الاف دونم من الاراضي

السيدة آن ولكي من مؤسسة اليزابث اردن

عمان ـ القت السيدة آن ولكي ممثلة مستحضرات اليزابث اردن للتجميل محاضرة في قاعة الشابات المسيحيات في عمان الساعة الثالثة والنصف من مساء امس عنوانها

الطريق الى الجمال

حضرها عدد كبير من كرام سيدات وانسات العاصمة •

وقد شرحت السيدة ولكي طرق العناية والمحافظة على البشرة ضد تقلبات الجو والزمن ، وكيفية استعمال مستحضرات « اردن » الشهيرة ، وبعد انتهاء المحاضرة اقامت محلات كليوباترا وكلاء مستحضرات اردن في الاردن حفلة شاي تكريما للسيدة ولكي دعت اليها جميع السيدات والانسات اللواتي استمعن الى المحاضرة الشيقة

وستغادرنا السيدة ولكي غدا السبت بالطائرة الى لبنان لتكملة رسالتها للجمال في بلدان الشرق الاوسط

بين الناس ...
الاحد الادبي

قليلون .. !!

كان يحدثني وفي ملامح وجهه علائم الهم والغم .. وفي نبرات صوته كثير من المرارة والاسى .. فيقول :

انه اخي ..

ارسلناه ليطلب العلم ، وحشدنا من اجل ان نصل به الى الغاية البعيدة ، كل ما نقدر عليه من جهد ، واقصى ما تصل اليه طاقتنا من نفقة ..

ونحن نزعم لانفسنا :

ان الفتى وهو يطلب العلم في المغترب البعيد ، يجب ان لا يحس بالضيق ، والا صرفه ذلك عن رسالة العلم ، الشيء حبس نفسه من اجلها ، ووقف ذاته عليها ..

ومرت بنا وباخينا سنوات ثلاث ، نحن نرسل اليه مع طليعة كل شهر ما تواعدنا على ارساله ، يقدمه كل اب منا ، ونحن ثلاثة ـ طائعا مختارا ، وعن طيبة خاطر ، وهو يكتب الينا يجيب على كل كتاب .. ويحدثنا حديثا فيه من الامل الطيب ما يضاعف همتنا ، ويؤكد تصميمنا ..

وعرضت لي في ذلك البلد ، الذي اخيره اخي وكنا لثقافته ..

عرضت لي في ذلك البلد حاجة استوجبت ان اسافر اليه بكل ما تحمل نفسي من لهفة وشوق الى لقاء اخي ، كدستها في اعماق نفسي غيبته ثلاث سنوات ..

ووصلت البلد في رابعة النهار ..

وقدرت في تلك الساعة ان اخي منهمك في دروسه الجامعية ، ودفعتني اللهفة الى ان افاجئه باللقاء هناك ، وان استطلع خبره من الرجل المسؤول عنه في كليته ..

وكانت المفاجأة الاليمة ..

لقد انبأني ذلك الرجل ان اخي انقطع مع نهاية السنة الاولى عن الدراسة ، ولم يعد اليها بعد ذلك ..

وهكذا غدت به .. وكانما عدت بخفي حنين ..

وقلت لصاحبي اهون عليه : ان اخاك ليس الوحيد بين امثاله فلا تجزع !

ثم قلت في نفسي :

ومن حمد الله ان امثال هؤلاء قليلون ..!

« رشدان »

افكار .. وآراء ..

الذين لا يؤمنون بالمستحيل !

.. خلية دائبة الحركة هو الجنس البشري . يبحث . ينقب . يعمل . يجازف .. حركة مستمرة تفرضها الحياة وتسيرها الفطرة منذ ان وجد الانسان على ارض المعمورة .. شريط متحرك يعرض نماذجا من الطاقات الملتهبة والتي ما فتئت تبحث عن حقيقتها وواقعها .. وان كان المعنى الشكلي هو البحث عن وسائل تكفل استمرار الحياة ـ حياة الجنس البشري ـ .. ولناخذ المعنى الشكلي لهدف بني الانسان والذي يكمن في البحث عن بقائه ..

فمما لا يتطاول اليه الشك ان الوقود الذي يحرك المسيرة الحياتية هو الامل بايجاد حياة تتناسب مع طموحه في حين ان فقدان الامل يعني العاجز المنيع ضد تقدم الفرد وحصوله على هدفه وهذا هو ما ارمي اليه هنا .. فالمحاولة وحدها هي التي تقودنا دائما الى نتائج نبحث عنها ونجري وراءها بكل ما نملك من طاقات وهذه صفة نامية من صفات الطبيعة . ان نحاول اذا ما اصطدمنا بالفشل

.. المهم ان نجد منفذا يقودنا الى محاولاتنا من خلاله مهما كان هذا المنفذ ضيقا وصعبا . اما ان تغلق في وجوهنا سبل المحاولة فهذا يعني الاستسلام والذي كثيرا ما يشل ذلك العنصر الاساسي في حياة الانسان ويقيده عن الحركة ..

وقد يتساءل البعض قائلا : ان من الضعف بمكان ان نعترف بهذه العوائق الشكلية ، ونعتبرها حائلا في وجه مسيرتنا .. والجواب على ذلك هو ما اعتقد به الكثيرون بل امنوا به في بداية طريق الحياة حتى لاقوا انفسهم وجها لوجه امام ما كانوا يعتبرونه خيالا بل سرابا لا مكان له .. اذكر انني طالعت في قصة حياة القائد الفرنسي الكبير نابليون انه قال

« لا مستحيل تحت الشمس » ـ وهذه ارادة مستحبة يجب ان نعمل بها لما تعبر عن تصميم للحصول على ما نبتغيه ولكن قائل هذا القول وجد نفسه فجاة امام هذه المستحيلات حتى اوقفت عجلة تقدمه رغما عن ارادته القوية .. !

خلاصة القول .. ماذا يمكن للفرد ان يعمله امام هذه العوائق .. ؟ ماذا يمكن له ان يحقق اذاما القى نفسه في دائرة مقفلة تضيق عليه سبل المحاولة فترديه صريعا ... ؟ ليكن هذا السؤال موضوع اجابة ممن لا يؤمنون بالمستحيل ... !

« عبد الله حمدان »

زفرات عاشق ..

منعوه عني !

اذهب الى حين وقف وانقل هوى قلبي الاسير واخشع .. ! فعند عتابه حلم الهوى الحلو النضير واذا دخلت مسلما .. حييه عن قلبي الكسير سل عن هواي ، فعنده اللوعات تحتل الضمير قد كان يأتيني يخفف حدة الشوق المرير بالطهر .. ! بالبسمات .. ! بالكلمات .. باللفظ الوقور منعوه عني ... ! كيف يحبس عن ملاقاتي شهور ؟ لو افلحوا في حبس جسمه كيف يحتبسوا الشعور .. ؟ القلب عند القلب .. لا لن يهزموا الحب الكبير وليمنعوه فان حبه لم يزل نارا ونور هيهات ان ننسى المودة لو مضت كل الدهور فالحب اقوى من سجون الظلم والذل الحقير الروح ترسل ما تريد على جناحي الاثير فليطمئن فانني منازلت للقيا أطير

القدس ـ «محمد داود الحلبي»

المرأة والاسرة

المرأة حول العالم

اكثر نساء الارض اناقة .. ضد الرجيم !

فرينة كالاي رئيس وزراء المجر

اول شيء يلفت نظر المرء في شوارع بودابست الكبيرة ان المرأة المجرية ـ سواء اكانت سيدة تناهز الاربعين او شابة في ربيعها العشرين ـ حريصة اشد الحرص على ابراز شخصيتها ..

فهي تعرف كيف تمشي في خطوات سريعة بعض الشيء منتصبة القامة في غير تكلف مرفوعة الرأس في شيء من الزهو بشعرها الاشقر الذهبي او الاسود الفاحم او بادوكتها المرتفعة عموديا او المائلة الى الخلف في فوضى فاتنة ثم بعينيها الزرقاوين في معظم الاحيان وقدها الممشوق بفضل ممارستها الرياضة سواء في بيتها او في الاندية الرياضية المنتشرة في كل انحاء المجر .

وهي تحرص على تناولها اشياء الطرش حتى لو كانت نتيجة السعي عملها في الصباح او ذاهبة بعيد الظهر الى احد الملاعب الرياضية لمشاهدة مباراة في كرة القدم او كرة السلة او معتزمة ان تقضي سهرتها في ملهى ليلي .. وما اكثر الملاهي الليلية في بودابست !

ويبدو ان زهو المرأة المجرية بنفسها وحرصها على ابراز شخصيتها بالثقافة وجمالها باحدث مستحضرات التجميل والازياء يعود الى استقلالها الاقتصادي فهي تنافس الرجل في كل ميدان وفي كل مهنة .. في الحكم والسياسة والطب والهندسة والالكترونيات والرياضة البحتة والرياضة البدنية .. وقيادة السيارات .. وكنيس الشوارع .. !

ومع ان المرأة المجرية تهتم بمظهرها وقوامها فانها اقل نساء العالم فيما يبدو اهتماما « بالرجيم » !

فهي تتناول في الصباح فطورا لا يخلو عادة من البيض واللحوم المجففة ـ جمبون وسلامي الخ .. الخ .. ـ والزبد والمربى ولا تحرم نفسها في الغداء من اي شيء تشتهيه نفسها ! .. كحساء الجولاش ـ الاكلة المجرية الشعبية ـ وهو عبارة عن بطاطا باللحم والصلصة المتبلة بانواع من الحريقات وفي مقدمتها الفلفل الاحمر ـ القرناقوطي ـ .. وتلتهم قبل الجولاش طبقا من المشهيات ـ هورديفر ـ المنوعة ثم ياتي الطبق الرئيسي !

وما ان يدنو عقربا الساعة من السابعة والنصف او الثامنة مساء حتى ياتي دور العشاء وهو لا يقل دسامة عن الغداء وهن تقبل عليه بشهية كانها لم تتناول اي طعام طوال النهار ..

ومع ذلك فان الكثرة الغالبة من المجريات رشيقات خفيفات الحركة وسبب ذلك انهن يسرفن في شرب المياه المعدنية التي تفيض بها مئات الينابيع والمياه في زجاجات تقدم مثلجة ..

وهناك عامل اخر يحول دون ان تصبح المجرية ـ على الرغم من كميات الوجبات الغزارية التي تتغذى بها ـ دون ان تصبح بدينة هو انها تكثر من المشي .

انها تمشي في الصباح ـ اذا استطاعت ـ الى مكان عملها وتعود في المساء الى بيتها سيرا على الاقدام عادة ـ اذا امكنها ذلك ـ بالشوارع التي تكثر فيها المتاجر الانيقة وهي لا تستقل الباص او الترام الا اذا كانت المسافة بعيدة حقا .

ثم انها تقضي عطلة نهاية الاسبوع في المشي ايضا .. او تسلق الجبال او الاشتراك في مباريات رياضية ـ وما اكثرها في ملاعب جزيرة ملاجريست التي يحتضنها نهر الدانوب ـ دونا ـ كما يؤثر ان يسميه المجريون .. وفي سائر المدن والقرى وعند بحيرة بالاتون الواقعة على بعد مائة وخمسين كيلو مترا من بودابست .. حيث كان شاعر الهنغاريا الاكبر ـ رابندرانات طاغور ـ يريح قلبه الكبير بشرب المياه المعدنية التي تكثر في تلك المنطقة كلما سمحت له الظروف بزيارتها ويستلهم الطبيعة المحيطة به لتفيض عبقريته الشعرية بابيات غاية في العذوبة يتناقلها الناس في كل مكان ..

ولعل من العوامل الهامة ايضا التي تيسر للمرأة المجرية الاحتفاظ برشاقة قوامها انها راقصة بفطرتها .. انها تجد حافزا للرقص في كل مكان ... لان الموسيقى المجرية ولا سيما ـ الحان التسيجان ـ المسكرة تدعو بطبيعتها الى الرقص .. ومن ثم فهي تلقي نفسها مدفوعة الى الرقص في بيتها على انغام الراديو .. ويكاد يكون من المتعذر عليها ان تحرم نفسها من الرقص في المقاهي والملاهي الصغيرة المنتشرة في كل مكان حيث تعزف الفرق الموسيقية الحانا من كل نوع . ولا تخلو الحفلات العامة ، والحفلات التي تقام في المناسبات الوطنية وخاصة حفلات الزواج من الرقصات الشعبية التي تؤديها المجريات ـ من كل الاعمار ـ وهن في ثيابهن المزركشة ذات الالوان الزاهية التي يغلب عليها اللون الاحمر دائما ..

لا عجب ـ بعد هذا كله ـ من ان تكون المرأة المجرية رشيقة خفيفة الحركة مشدودة القد ضامرة الخصر نافرة الصدر .. وفاتنة !

الحل الوحيد : ابتعد عنها !

اجمعت الردود التي تلقيناها من القراء ردا على مشكلة الرجل الذي عاد الى ضميره بعد فوات الاوان .. وبعد ان اصبح عمر طفلته غير الشرعية سنتين ، على ان افضل حل للمشكلة هو ان يبتعد الرجل عن حياة ابنته تماما . وليتركها تعيش في كنف رجل يستحق ان يكون ابا لها ، حتى لو لم يكن كذلك فعلا .

ويقول الاخوة القراء في ردودهم ان افتضاح امر الطفلة سيزيد جريمة هذا الرجل . وان الشيء الذي يمكن له به ان يعوض جريمته هو ان يبتعد عن هذه الطفلة نهائيا والى الابد .. فذلك سيضمن لها كرامتها ومستقبلها . اما قوله بانه لا يريدها ان تعيش مع ام خاطئة ، فان القراء يجيبون .. اذا لم يكن يريدها ان تعيش مع ام خاطئة ، فكيف يريدها ان تعيش مع رجل بلا ضمير ، تفوق جريمته ، جريمة تلك المرأة ، مرارا !

ومن القراء الذين ادلوا برأيهم الاخوة هشام . اسعد غنيم . ع.م.ظ. ا.ص.ح . داود هاشم . ليلى ع . س.د.

ورقة امتحان لزوجك .. !

هل تعتبرينه مسرفا ؟ !

اسرع سيء الى لسان كل زوجة هو اتهام زوجها بالاسراف .

واسرع دفاع يمكن ان يقوله الزوج هو توجيهه نفس التهمة الى الزوجة التي لا تعرف كيف تنظم ميزانيتها ولا تكف ابدا عن المطالبة المالية .

على اية حال يمكن اكتشاف حقيقة ميول الزوج نحو الاسراف ومدى تقديره للنقود بادخاله بلباقة في اختبار يضم عددا من الاسئلة .

هل يضع النقود ، الفكة ، في جيبه مباشرة ؟

هل ينسى احيانا ملء ساعته ؟

هل يضع رماد سيجارته بجانبه بدلا من وضعه في المنفضة ؟

هل ينسى بعض النقود في بدلة عند تغييرها ؟

هل ياتي بورقة جديدة لعمل مسودة خطاب ؟

هل خطه غير منتظم وهل المسافة بين الكلمات واسعة ؟

عندما يتكلم ، هل يمد ذراعيه وكفيه بعيدا عن جسمه للتعبير عن كلماته ؟

هل يدفع ثمن المشروبات عندما يكون مع بعض اصدقائه في المقهى ؟

هل يشكو في اخر كل شهر من ازمة مالية ؟

كل اجابة للزوج على اي سؤال بالايجاب ضعي لها من درجة الى ثلاث درجات حسب مفهومك من اجابة الزوج نفسها فربما كان فيها بعض المراوغة .

ويقول واضعو الاختبار ان تقدير موقف الزوج يمكن ان يتم على اساس :

١ـ عندما يحصل على ١٠ درجات الى ٢٠ درجة فهو متوسط الميل الى الاسراف ولكن ميوله تزداد مع كل درجة زيادة .

٢ـ واذا حصل على درجات من ٢٠ الى ٢٥ درجة فيجب على القلق الاحتراس من ميله الشديد الى الاسراف

٣ ـ وتكون المسالة خطيرة فعلا لو حصل على درجات اعلى من ٢٥ درجة في هذه الحالة يكون مسرفا الى درجة كبيرة . ويجب تحذيره على الفور قبل ان يفوت الاوان .

لوردات بريطانيا يمنعون الاجهاض !

لندن ـ اقترح مجلس اللوردات البريطاني بالموافقة على استبعاد فقرة من مشروع قانون لتعديل قانون الاجهاض تنص على شرعية الاجهاض في الحالات التي تعاني فيها الزوجة من نقص جسماني او عقلي يحول بينها وبين واجبات الامومة

وقالت البارونة وتون عضو مجلس اللوردات التي اقترحت استبعاد هذه الفقرة ان السماح بالاجهاض على هذا الاساس سيلقي عبئا غير عادي من المسؤولية على اكتاف الاطباء اذ انه ليس من السهل تحديد هذا النقص الجسماني او العقلي

شيء رائع في القدس

مستشفى القديس يوحنا للعيون

ـ بقلم : الدكتور وديع ابراهيم الجبجي ـ

ارسل الينا الدكتور وديع ابراهيم الجبجي ، الصحافي العيون الاردنية المقال التالي عن مستشفى القديس يوحنا وطلب نشره بمناسبة زيارة السير ستيوارت ديوك الدوق الثالث الى المملكة الاردنية الهاشمية .

يقول الدكتور جبجي انه عرف السير ستيوارت ديوك ـ الدوق ـ في افتتاحه المحاضرات بالمستشفى الملكي لامراض العيون ، موزفيلد ، بلندن سنة ١٩٣٥ ـ ١٩٣٦ وكان السير ستيوارت انذاك طبيب العيون الخاص لجلالة الملك جورج الخامس : ـ

المعركة ضد العمى . وقد مرض الترخوما بالذات تدار من مستشفى القديس يوحنا للعيون في القدس ، ومستشفى القديس يوحنا الجديد ، الذي افتتح سنة ١٩٦٠ ، هو حسن احدث المستشفيات في الشرق الاوسط كله ، وهو الوحيد الذي يكرس جهوده بكليتها لمعالجة امراض العيون ، وبعد ان كان يحتل خمارتين في البلدة القديمة في القدس ، كان قد انتقل اليهما المستشفى بعد الاحتلال الفلسطينية ، ولا يتسع لاكثر من ٤٥ سريرا ، اصبح اليوم في مصاف ارقى مشافي العيون في العالم .

ان ضيق المكان السابق والحاجة الماسة لاجراء المزيد من العمليات نظرا لانتشار مختلف امراض العيون بين ابناء الشعب في الاردن ، وخاصة اللاجئين منهم ، دفع رئاسة مؤسسة القديس يوحنا في لندن الى جمع تبرعات كثيرة من المحسنين في ممتلكات البلدان وخاصة بريطانيا ، حيث قامت بناء المستشفى الجديد الحالي الواقع على طريق القدس ـ رام الله ، والذي اصبح من معالم مدينة القدس . ويحتوي هذا المستشفى على ٧٦ سريرا للمرضى و ٩ اسرة للمرضى الخاصين وغرفتي عمليات ، ومختبرات للبحوث والدراسات حيث تجرى فيه حسب احصاءات سنة ١٩٦٤ حوالي ستة الاف عملية جراحية ويراجعه سنويا يقرب من عشرة الاف مريض ومراجع من الخارج سنويا .

والمستشفى مجاني ومجاني . اي ان المرضى والمراجعين لا يدفعون اي شيء لقاء علاجهم او عملياتهم او دوائهم قال ٣٣ سريرا هي للحالات التي تحتاج الى عمليات جراحية كسنتي نقالهم في المستشفى ، غير تكاليف الاقامة والطعام والمعالجة مجانية ، ان الدواء مجاني لاكثر المراجعين المحتاجين .

اما الاسرة الباقية الخاصة فتقاضى ادارة المستشفى رسوما عليها في شكل تبرعات ، حتى لا تفقد المستشفى طابعه الخيري الاساسي ، وهي رخيصة دنانير اردنية لتغطية الطعام والاقامة ويتقاضى المستشفى ، لاقل الطبقة ، في ١٥ دينارا حتى الـ ٥٠ دينارا اجرة العملية الجراحية ، كتبرع للمستشفى وكثمن لتجهيزه دوره في العمليات والمراجعة والمعالجة .

ان هذه التبرعات لا تغطي مطلقا الاقامة الحقيقية للمستشفى طرقات باحث الرياض والترس ، وتقع من اجود المطابخ ، ومستوى الخدمة يكاد يكون في مستوى فندق رابع ، ويزيد موظفو المستشفى عن ٤٠ موظف ، منهم ستة جراحين ، برئاسة الدكتور بوز ، ثم من الجنسيات والدول الغربية والاباء المختلفة ، واكثر من خمسين ممرضة ، وممرضة المرضة القانونية الاسكتلندية هوالواي ، ومعها سبع ممرضات قانونيات انكليزيات و ٤٥ ممرضة وممرضة من الاردن والمشرق العربي بالاضافة الى ٤٧ موظفا اداريا وفنيا منهم ٦٢ موظفة بريطانية .

ان شهرة المستشفى اجتذبت المرضى ياتون اليه من مختلف انحاء العالم ، وخاصة من الشرق الاوسط تكون مستشفى القديس يوحنا في القدس ، وقوبيه من مختلف انحاء الغربية ، وبلاد الشرق الاوسط يصعب الدخول اليها سهلا وانيسا .

وبعد ان القدس هي مزار مرضى وسياحي ، فان الكثير من الحجاج المسلمين القادمين من ايران وتركيا والكويت والمملكة العربية السعودية وامارات الخليج ، يلبون لاكمال حجهم بزيارة الاماكن المقدسة لا بد من زيارة المستشفى لعلاج عيونهم ، في الوقت نفسه يتدفق العديد من المسيحيين القادمين من اوروبا وامريكا لزيارة الاماكن المقدسة ويختارون المناسبة للفحص عيونهم في المستشفى حتى انتشرت سمعته في جميع انحاء العالم .

كلمات متقاطعة

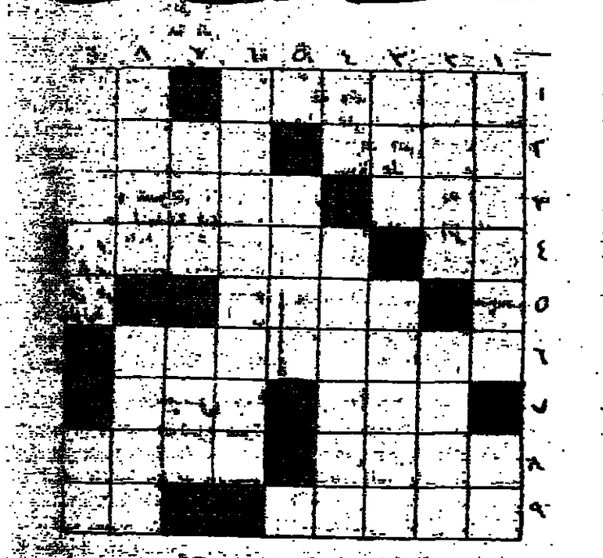

اعدتها : فريال داود ـ قطر

افقي وعمودي :

١ـ اغنية لفيروز ـ كثير
٢ـ مدينة اردنية ـ حاتوني
٣ـ اكبر من التلة ـ دخلوا معكوسة
٤ـ اترك ـ معكوسة ـ مدينة اردنية
٥ـ احتمى
٦ـ سابق الهوية
٧ـ جدها في قبرنال
٨ـ جامع القرآن ـ كلمة
٩ـ الرأية ـ معكوسة

حل اللغز الماضي

افقي : ١ـ حرير ـ لندن ٢ـ لمر ـ نسو ٣ـ نح ـ من ـ ني ـ زل ـ كر ٨ـ سيف ٩ـ عبد الناصر

عمودي : ١ـ حسن ـ ولج ٢ـ مو ـ بو ٣ـ نلبي ـ عزز ٤ـ خليل ـ ان ـ ليل ٦ـ ناسك ـ سن ٧ـ مرن ـ مرح ٨ـ سد ـ موعظ ٩ـ نصف

دعوة عامة

لحضرات المحامين النظاميين الاساتذة في المملكة الاردنية الهاشمية

عملا باحكام المادتين ٣٠ و ٣١ من قانون نقابة المحامين النظاميين لسنة ١٩٥٥ ، فاني ادعو حضرات المحامين النظاميين الاساتذة الى الهيئة العامة الذي سيعقد في دار النقابة بعمان الساعة العاشرة من صباح يوم الجمعة الموافق ١١-٣-١٩٦٦ ، وذلك من اجل انتخاب النقيب وأعضاء النقابة لدورة ٦٦-٦٧ .

نقيب المحامين
نجيب الرشدان

اعلان بيع سيارة

معروض للبيع سيارة نوع رامبلر ستيشن واغون موديل ١٩٦٣ قطعت ١٧ الف و ٨٣٣ كيلومترا بحالة ممتازة الرسوم الجمركية غير مدفوعة . يرجى ممن يرغب في الاتصال بالسيد

جاد وكيله ـ تلفون ٢٦٣٩١ ـ عمان

وذلك ما بين الساعة الثامنة صباحا والخامسة مساء او بتلفون ٢٢٣٧١ بعد ذلك الوقت

اعلان

تعلن دائرة البحث العلمي / وزارة الزراعة عن بيع من الابقار الهولندية والبلدية منها « ٨ » بقرات و ٥ بلدية وعجلان هولنديان بالمزاد العلني وذلك في تمام العاشرة من صباح يوم الاربعاء الموافق ٢-٣-١٩٦٦ في الاسواق الزراعية بعمان على الراغبين في الشراء للمحطة في الوقت المحدد .

اخر اخبار الموضة

انحسرت موجة الفساتين القصيرة .. !

وانتشرت تسريحة شعر الخناقس !

منذ سنتين بدات موضة الاحذية الذهبية والفضية المسطحة بدون كعب والتي تجعل المرأة تسير بخفة وبرشاقة راقصة الباليه وخاصة في فترة الصباح . وعلى الرغم من الراحة التي يتيحها هذا النوع من الاحذية فان المرأة عموما لم تقبل عليه فهي ترى ان الكعب العالي المدبب يجعلها تبدو اكثر اناقة .. ولكن مصممي الازياء في هذا العالم يؤكدون ان المرأة ستضطر الى ارتداء الاحذية الجديدة بدون كعب بسبب قصر طول الفستان الذي سيجعل الكعب العالي غير مناسب .

ومن الخطوط الجديدة التي ظهرت ايضا الفساتين المطلة بالرسوم والنقوش والتطريز في نهايتها التي تبرز جمال السيقان بالحاح شديد .. ومعظم الازياء مطلة بالحزام الجلد الرفيع جدا والذي يحدد مكان الوسط برفق .

وتعتبر ازياء ـ بيير بالمان ـ هي اكثر الازياء حشمة بالنسبة لجميع العروض التي ظهرت هذا الموسم فلم يرتفع الفستان سوى سنتمترين فوق الركبة للمراة التي لم تتعد العشرين من عمرها ..

وبالنسبة للمراة فوق الثلاثين وصل الى منتصف الركبة فقط !

كما اختفت في الاسبوع الاخير للموضة في باريس والتي وصفتها الصحافة الاوروبية على انها تشبه « الجينة السويسرى » بفتحاتها الكثيرة غير المنتظمة .

وفي عرض ازياء ـ روبرتو كابوس ـ ظهر الفستان المصنوع من البلاستيك لاول مرة .. وهذا النوع من الاقمشة لا يحتاج الى غسيل او كواء والفساتين المصنوعة منه تعتبر عملية لاقصى حد كما ان الوانها جميلة ومصنوعة بطريقة لاتبدو واضحة فيها مادة البلاستيك .

ومن ازياء السهرة التي قدمها « روبرتو كابوس » فستان من الساتان البلاستيك الابيض وفضلا عن جماله فهو عملي لا تخشى عليه المراة من لمس الهواء بعكس اي ثوب للسهرة من اللون الابيض الشفاف والذي غالبا ما يتغير لونه بعد مرات قليلة من الاستعمال .

وبهذه الالوان الجديدة التي ظهرت في العروض الاخيرة للازياء نلاحظ ان العواصف التي هاجمتنا في العروض الاولى قد هدات تماما وظهرت عروض الازياء التي تتسم بالاتزان والهدوء والتي تبشر بالربيع الذي لا تعرف ايامه الرياح الشديدة المجنونة .

اما بالنسبة لعروض الازياء التي اقامها مصممو الازياء في نيويورك فقد بدت التقليعات الجديدة بالنسبة لازياء البلاج فظهر المايوه البكيني المحلى بالمجوهرات الصناعية التي تشبه قشر السمك بالرائه الخيالية وتجعل المراة تبدو كعروس البحر ..

وقد ارتفعت اثمان المايوهات بدرجة ان البكيني منها وصل ثمنه ٦٠٠ دولار .. والبونيه ـ الجديد الذي يلبس مع المايوه مصنوع من الشعر النايلون الذي لا يتاثر بالماء والذي يحاكي الشعر الطبيعي وهو يشبه الباروكة ولكن اسعاره رخيصة لا تزيد كثيرا عن سعر ـ البونيه ـ العادي .

وعلى الرغم من استحالة المراة للشعر الصناعي الا انها في نفس الوقت قد استغنت عن شعرها الطبيعي فاصبح قصيرا جدا حتى ان تسريحة شعر الخنافس اختلت معظم رؤوس عارضات الازياء في امريكا ..

من وحي الواقع

اوهام اسمها الصداقة !

ـ بقلم : هشام طراونة ـ

لعمرك ان الناس درجات متفاوتة .. ولقد قسم منهم وفي افواههم ملاعق من ذهب امتلات قلوبهم كبرياء .. وولد القسم الثاني وفي افواههم ملاعق من اي معدن خسيس .. اطعموا طيلة حياتهم شقاء والما حتى امتلات قلوبهم رحمة وحنانا .. فجلس القسم الاول في بروجهم العاجية ينظرون الى الناس نظرة كلها كبرياء .. لايقدرون للصداقة معنى .. ينظرون الى البشر كما ينظرون الى زوج من الاحذية .. يحبون ان يستبدلوا في كل يوم حذاء لا يعترفون بصداقة ولا وفاء وكان الصداقة لديهم تمضية وقت فراغ مع شخص كان من اول واجباته رفع السام عنهم .. يخدعون البشر بحلو حديثهم ولطيف معشرهم وانيق ملبسهم حتى يقع من عاش طيلة حياته يحلم بالصداقة والوفاء فريسة في شراكهم يمني النفس باحلام الصداقة ويجني ثمارا ما يظن انه قد بدا يغرس .. ولكن هيهات وهيهات فلقد وقعوا فريسة انياب كانهم العناكب تمتص دم الذباب ومتى اخذت العناكب حاجتها تركوا الذباب لا يلوون على شيء فمنا من يبذل دمه في سبيل الصداقة .. ومنهم من ينظر اليها على انها تسلية وتمضية وقت .. فمنا من يبذل دمه في سبيل الصداقة طائعا ظنا منه ان سيجد من يضمد جراحه ويحفظ لمنه دماءه الطاهرة ولكن تكتشف ما تكتشف بعد فوات الاوان وبعد ان تزف اخر قطره من دمنا وقبل ان تسقط في وادي النسيان تلتفت الينا وتقول .. انني اسقط في سبيل ما تدعوه الصداقة .. وانا ابعد ما اكون عنها .

« هشام طراونة »
الجامعة الاردنية

طبعت في مطابع جريدة فلسطين

دليلك

الجمعة ٢٥ شباط ١٩٦٦

القناة ٧

٣٠ر٥ موسيقى ٥٥ر٥ ساعة ضبط الوقت ٠٠ر٦ حول العالم ٣٠ر٦ المدس السريع ٠٠ر٧ النشرة الجوية ٠٥ر٧ جريدة التلفزيون ٢٥ر٧ راى اليوم ٣٠ر٧ مصير الابطال ٣٠ر٨ شفير الهاوية ٣٠ر٩ حكمت المحكمة

القناة ١١

٠٠ر٦ موسيقى ومناظر ٣٠ر٦ صور متحركة ١٠ر٧ النشرة الجوية ـ جريدة التلفزيون ٣٠ر٧ مسلسل مصري جديد ٠٠ر٨ القاهرون ٠٠ر٩ جحا ٤٥ر٩ حلقات المصارعة ٣٠ر١٠ اخر الاخبار

القناة ٥

٠٠ر١٠ الافتتاح ـ القران الكريم ١٥ر١٠ منوعات غنائية ١٥ر١١ اغنية دينية ٣٠ر١١ شعائر صلاة الجمعة ٣٠ر١٢ الفيلم العربي « آه من حواء » ٠٠ر٢ نور علي نور ٤٥ر٢ مباراة كرة القدم ٤٥ر٤ اغنية ٥٠ر٤ الفيلم الامريكي ٠٠ر٦ النشرة الاخبارية الاولى ١٥ر٦ عجلة المراة ٠٠ر٧ زوجة الدبلوماسي ٣٠ر٧ حلوة قبل النوم ٤٠ر٤ بكره ٠٠ ويعده ٨ نافذة على العالم ١٥ر٨ رسالة ٤٥ر٨ فيلم ثقافي ٠٠ر٩ النشرة الاخبارية الثانية ١٥ر٩ بريستيج التلفزيون ٠٠ر١٠ تمثيلية السهرة الدمية ٣٠ر١١ موجز الانباء ٣٥ر١١ ختام

القناة ٧

٠٠ر٥ الافتتاح ٠١ر٥ مع كتاب الله ١٥ر٥ مساء الخير ٣٠ر٥ يرنزد الين ٠٠ر٦ جنة الاطفال ٣٠ر٦ اخبار الاخبار ٠٠ر٧ لقاء كل يوم ٣٠ر٧ تمثيلية وقت الساعة ٠٠ر٨ نشرة الاخبار ١٥ر٨ من ارشيف التلفزيون ١٥ر٩ افكار جديدة ٤٥ر٩ الفيلم الاجنبي ١٥ر١١ مع كتاب الله ٣٠ر١١ ختام

القناة ٩

٠٠ر٦ افتتاح ـ القران الكريم ١٠ر٦ في برامجنا اليوم ١٥ر٦ من الرقص الشعبي ٣٠ر٦ نشرة الاخبار بالفرنسية ٤٥ر٦ المسرح العالمي ١٠ر٧ الفيلم الثقافي زيارة لترسانة بحرية ٣٠ر٧ نشرة الاخبار بالانجليزية ٤٥ر٧ حلقة صيد البحر ١٠ر٨ صور من فرنسا ٤٠ر٨ فيلم السهرة امريكي حلم منتصف ليلة صيف ١٠ر١٠ موجز الانباء ١٥ر١٠ ختام

صيدليات الليل

عمان ـ قبعين . القدس ـ صيام بيت لحم ـ حنضل . اريحا ـ الزهراء رام الله ـ الزرو . السلط ـ السلط الجديدة الزرقاء ـ الشعب . اربد ـ الرازي طولكرم ـ الشعب . نابلس ـ الكمال الخليل ـ الشفاء . جنين ـ الصلاح

الصيدليات المناوبة

عمان ـ منذر الصفدي . القدس ـ عصام غنيم رام الله ـ فؤاد حسنا . بيت لحم ـ عدنان فيفي اريحا ـ عبد الحفيظ الموفي . الخليل ـ محمد ابو حنك الزرقاء ـ طلال عبد الرزاق . نابلس ـ محمود جواد . جنين ـ حسن الطاهر . طولكرم ـ شفيق قعدان اربد ـ يوسف الهندي .

اذاعات

٣٠ر٥ القران الكريم ٦ من هدى القران الكريم ـ الشيخ ابراهيم زيد الكيلاني ١٠ر٦ موسيقى ١٥ر٦ لمع الاخبار ٢٠ر٦ ١ـ نشيد ٢ـ موسيقى ٣٠ر٦ صباح الخير ٧ نشرة الاخبار ١٠ر٧ ساعتنا الان ٣٠ر٧ زاوية اعياد الميلاد ٣٢ر٧ ساعتنا الان ٨ نشرة الاخبار ١٠ر٨ نشيد ١٥ر٨ ١ـ وقائع برنامج اليوم ٢ـ من اغاني المجموعة ٣٠ر٨ الصباح الجديد ٤٥ر٨ اغان جديدة ٩ يعلن في حينه ٣٠ر٩ ما يطلبه المستمعون ١٠ موجز الانباء ٠٥ر١٠ ما يطلبه المستمعون ٢ـ ٣٠ر١٠ ركن الطفل ٤٥ر١٠ حفلة غنائية لام كلثوم ١١ اذاعة دينية منقولة من المسجد الاقصى المبارك في بيت المقدس : ١ـ الدرس الديني ـ سماحة الاستاذ الشيخ عبد الله غوشة قاضي القضاة ورئيس الهيئة العلمية الاسلامية ٢ـ القران الكريم والاذان والخطبة وصلاة الجمعة ٣ـ مديح نبوي ٣٠ر١٢ ١ـ موسيقى ٢ـ من المهرجانات الغنائية ١ ما يطلبه المستمعون ـ سعاد عودة ٢ـ نشرة الاخبار ١٥ر٢ التعليق السياسي ـ اعادة ٣٠ر٢ في عالم الموسيقى ٣ موجز الانباء ٠٥ر٣ اغنيات راقصة ١٥ر٣ المعلم توباز ـ ١٠ـ اعادة ٣٠ر٣ من المصحف المرتل ٤٥ر٣ حديث الجمعة الديني ٥٥ر٣ وقائع فترتي المساء والسهرة ٤ ركن العمل ١٥ر٤ ١ زائد ١ يساوي ٣ خطا ـ ابراهيم الدهيني وسعاد عودة ٤٥ر٤ اغان شعبية ٥ مع المزارع ـ مازن القبج ١٥ر٥ دبكات غنائية ٣٠ر٥ الاردن الجديد ـ برنامج يومي ٤٥ر٥ ٢ـ اغنية ٢ـ اجازة مرح مع عمر قفاف ٣ اغنية وطنية ٦ نشرة الاخبار ١٥ر٦ حديث الضفة ٣٠ر٦ من اغاني الافلام ٤٥ر٦ منوعات شعبية ٧ نشرة الاخبار المحلية ١٠ر٧ منوعات غنائية ٣٠ر٧ حقيبة وزارية ـ ابراهيم السمان ٤٥ر٧ اغنية ـ اقوال ـ اغنية ٨ دزب الهدى ـ الشيخ ابراهيم زيد الكيلاني ٣٠ر٨ المعلم توباز ـ ١١ـ مسلسلة اعدها بسام ملحس ويخرجها هاني صنوبر ٤٥ر٨ منوعات غنائية ٩ نشرة الاخبار ١٥ر٩ سلم عالحباب ـ سعاد عودة ١٥ر١٠ من اغاني السهرة ١١ نشرة الاخبار ١٥ر١١ اسهر مع ام كلثوم ١ السلام الملكي ـ ختام .

صلاة الجمعة

٠٣ر٦ قراءة البرنامج ٠٥ر٦ القران الكريم ٢٠ر٦ ابتهال ٣٠ر٦ برنامج الحنين الى الربوع ٤٠ر٦ اغاني ٥٠ر٦ خاطرة ٥٥ر٦ اغنية ٠٠ر٧ برنامج ابو الخير ٠٥ر٧ اسكتش واغاني ٣٠ر٧ نشرة الاخبار ٤٥ر٧ اغاني ٥٨ر٧ ختام ٠١ر١ شعار المحطة ٠٢ر١ قراءة البرنامج ٠٥ر١ نشيد ١٠ر١ برنامج الاطفال ٣٠ر١ نشرة الاخبار والتعليق ٥٠ر١ اغاني ٥٨ر١ ختام ٣٢ر٦ قراءة البرنامج ٣٥ر٦ القران الكريم ٤٠ر٦ اغنية ٤٥ر٦ برنامج الحقيقة اولا ٥٠ر٦ اغاني ٧ مسلسلة ١٥ر٧ اغاني ٢٠ر٧ نشرة الاخبار والتعليق ٥٠ر٧ اغاني ٨ برنامج صفحات من القضية ١٠ر٨ برنامج ما يطلبه المستمعون ٣٠ر٨ برنامج حكايا الاسبوع ٥٠ر٨ اغاني ٩ برنامج سنابل الحياة ١ر٩ نشرة الاخب

وراء الأخبار

دولة غانا

لندن – رويتر – ظهرت دولة غانا الى حيز الوجود في السادس من اذار سنة ١٩٥٧ عندما منحت مستعمرة ساحل الذهب وتوغولاند التي كانت تحت الوصاية كيان دومينيون

وسميت البلاد باسم غانا تخليدا لاسرة ملكية قوية حكمت اواسط منطقة التبجر من القرن الرابع حتى القرن الثالث عشر بعد الميلاد .

وتقسم البلاد الى تسعة اقاليم وعاصمتها اكرا التي يبلغ عدد سكانها ٣٣٧ الف نسمه . ويتولى ادارة كل اقليم حاكم برتبة وزير .

وكانت الجمعيات الوطنية الاقليمية قد حلت سنة ١٩٥٩

وقد نجا الرئيس نكروما الذي يبلغ السادسة والخمسين من عدة محاولات لاغتياله في السنوات الاخيرة . وكان قد تولى منصب رئاسة وزراء غانا عندما نالت البلاد استقلالها ثم انتخب اول رئيس للجمهورية عندما اصبحت غانا جمهورية سنة ١٩٦٠ .

كوامي نكروما

ويعيش الرئيس الغاني كوامي نكروما حياته الخاصة المتميزة بعزلة عميقة في قلعة قديمة مجددة هي منزله وكانت في الماضي المقر الرسمي للحاكم العام ايام كانت البلاد مستعمرة وتقوم هذه القلعة فوق كثيب من الارض الوعرة على شاطىء اكرا المتعرج ولها برج للمراقبة في احد الجوانب وتحيط بها سلسلة من الاسوار والبوابات ضمانا لمنعتها . وكانت تعرف في السابق بقلعة كريستانزبورغ وكان يقوم على حراستها وحدات من جيش غانا ورجال بوليس الامن وحرس الرئيس نكروما الشخصي . وحدث ان اوفد الاتحاد السوفياتي عددا من كبار رجال الامن فيه للمساعدة على تدريب حرس الرئيس نكروما الشخصي .

وكانت السيدة فتحية زوجة الرئيس نكروما المصرية تلعب دورا هادئا في الحياة العامة الى جانب زوجها . وبعد زواجهما كانت تشعر مدة من الزمن بما يعوق مسيرها بسبب عدم معرفتها اللغة الانكليزية مع انها تعرف العربية والفرنسية . ولاحظ المراقبون في اكرا تفضيلها على خجلها بصورة سريعة تبعا لتحسن اتقانها للانكليزية . وتقول مصادر مطلعة انها زوجة مثالية . وكانت في مناسبات عديدة خلال السنوات الاربع المضطربة الاخيرة في غانا تجد زوجها بهدوء من الوزراء والشخصيات الغانية الاخرى ممن كانت ترى فيهم اعداء له !

وقد اقام الرئيس نكروما دولة الحزب الواحد في غانا في كانون الثاني عام ١٩٦٤ ولم يسمح الا لحزبه وهو حزب مؤتمر الشعب بالعمل ووافق استفتاء على هذا الاجراء باغلبية بلغت ٩٩٫٩٩ بالمئة

الانقلابات في أفريقيا

ويعتبر الانقلاب العسكري في غانا الرابع الذي يقع في افريقيا خلال هذه السنة والثامن خلال تسعة اشهر والبلدان التي وقعت فيها الانقلابات هي :

الجزائر – ١٩ حزيران سنة ١٩٦٥ اطاح العقيد هواري بومدين بالرئيس احمد بن بيله .

بوروندي – ١٨ تشرين الاول سنة ١٩٦٥ قام ضباط الجيش بمحاولة فاشلة لاسقاط الملكية . وقد قتل مائة في الانقلاب واعدم خمسون اخرون

الكونغو – ليوبولدفيل – ٢٥ تشرين الثاني سنة ١٩٦٥ . اطاح الجنرال جوزف موبوتو بالرئيس جوزف كاسافوبو في انقلاب ابيض .

داهومي – ٢٩ تشرين الثاني سنة ١٩٦٥ . اقال الجنرال كريستوف سوغليو الرئيس سورو ميغان البيثي

جمهورية افريقيا الوسطى – اول كانون الثاني سنة ١٩٦٦ . اطاح الكولونيل بيدك بوكاسا بالرئيس دافيد داكو .

فولتا العليا – ٤ كانون الثاني سنة ١٩٦٦ . اطاح الجيش بالرئيس موريس ياميوغو .

نيجيريا – ١٥ كانون الثاني سنة ١٩٦٦ . قتل الحاج ابو بكر طفاوه باليوا رئيس الوزراء الاتحادي ورئيسا وزارتين اقليميتين في حركة تمرد عسكري .

غانا – ٢٤ شباط سنة ١٩٦٦ . ذكر ان الجيش استولى على السلطة .

انقلاب في غانا – بقية

في العام الماضي . وجدير بالذكر ان الجنرال اكسيري رئيس اركان الجيش الغاني يوجد الان في اديس ابابا

كيف وقع الانقلاب

وكان ضابط برتبة عقيد يدعى اي . ك . كوتوكا قد اعلن من راديو اكرا الساعة الثامنة من صباح امس بتوقيت الاردن ان اسطورة نكروما قد تحطمت

وجاء في بيان اذاعه العقيد كوتوكا بنفسه من راديو اكرا ان الجيش والبوليس استوليا على السلطة وحلا البرلمان واوقفا العمل بالدستور واقصيا الرئيس نكروما واعضاء حكومته عن السلطة وحلا حزب مؤتمر الشعب وهو الحزب الوحيد في البلاد .

رصاص وقنابل

وافادت انباء وردت الى عواصم الدول الافريقية المجاورة لغانا عن وقوع حوادث اطلاق النار في اكرا وانفجار قنابل يدوية في مكاتب رئاسة الجمهورية وسمعت انفجارات من قلعة اكرا التي يقيم فيها الرئيس نكروما عادة ومعسكر بورما قاعدة الجيش الضخمة وقصر القيادة العسكرية . وذكرت هذه الانباء ان النار اندلعت في السيارات بالقرب من مكاتب رئاسة الجمهورية ولم تتمكن طائرة هليكوبتر عسكرية من الهبوط بالنظر الى اشتداد اطلاق الرصاص .

استسلام الحرس الجمهوري

ودعا راديو اكرا قوى الامن اي افراد الحرس الخاص للرئيس نكروما الى القاء اسلحتهم قبل الساعة الواحدة والنصف من بعد ظهر امس والا تعرضت هذه القوى للهجوم وقد اثارت هذه الدعوة تكهنات في البلدان المجاورة لغانا بان الانقلاب اصطدم بمقاومة وانه لا يسيطر على الوضع في غانا بصورة كاملة .

وذكرت انباء لاحقة ان قوات الحرس الجمهوري استسلمت لوحدات الجيش الانقلابية بعد ان ظلت ترفض الاستسلام عدة ساعات وفي نهاية الامر وبعد فشل المقاومة التي ابدوها خرج افراد الحرس الجمهوري وهم يلوحون باعلام بيضاء معلنين استسلامهم بعد انتهاء مدة الانذار الذي وجه اليهم .

اعتقال الزعماء

وفي بداية الانقلاب قامت قوات الجيش والبوليس بالقاء القبض على الزعماء السياسيين واعضاء البرلمان والوزراء وكانت قبل ذلك قد استولت على دار الاذاعة والمطارات ودائرة البرق والبريد في العاصمة .

ودعا راديو اكرا في اذاعات متوالية الشعب الغاني لالقاء القبض على جميع زعماء حزب مؤتمر الشعب وهو المنظمة السياسية التي وضعت نكروما على راس الحكم وابقته فيها على السلطة في هذه الدولة ذات الحزب الواحد . ويبدو ان الكولونيل كوتوكا قائد الفيلق الذي ارتقى من صف الجنود الى رتبة كولونيل هو زعيم الانقلاب . وكان في السابق قائدا للكتيبة الثانية

وذكرت اذاعة من غانا التقطت في لومي في جمهورية توغو ان كل زعماء مؤتمر الشعب الذي يرئسه الدكتور نكروما قد اعتقلوا . واغلقت الحدود بين غانا وتوغو عند منطقة افلاو على بعد ميلين الى الغرب من لومي بناء على اوامر قيل انها صدرت عن لجنة الثورة في اكرا . وغادر القائم باعمال غانا في لومي مقر عمله هناك متوجها الى اكرا فور سماعه باخبار الانقلاب

وانتشرت اخبار الانقلاب بسرعة فرحب بها الغانيون من رجال المعارضة المقيمون في المنفى في نيجيريا واحتفل حوالي ثلاثين شخصا منهم بالانباء باقامة حفلة ارتجالية في احدى ضواحي لاغوس

اطلاق المعتقلين

وذكرت الاسوشيتدبرس ان جماهير مبتهجة سارت في شوارع اكرا بعد اذاعة انباء الانقلاب كما ان الافا من الناس تجمعوا امام سجن الميناء بعد ان اعلن العقيد كوتوكا انه سيطلق سراح المعتقلين السياسيين تباعا وبينهم المستر اكو ادجي وزير الخارجية السابق والمستر اداماڤيو وزير الانباء السابق اللذين اتهمهما نكروما بالتامر على نظام حكمه .

واعلن فيما بعد انه تم اطلاق سراح ٥٦ شخصا من زعماء المعارضة المعتقلين

بيان تحذيري

وحذر راديو اكرا في اذاعة لاحقة له من ان السلطة الجديدة ستنزل اشد العقوبات ضد كل من يحاول القيام باعمال معادية للسلطة الجديدة .

... وبيان تفسيري

وتلا احد قادة الانقلاب بيانا مطولا من راديو اكرا تطرق فيه تلاوضاع السياسية والاقتصادية في البلاد التي ادت الى انتشار الفوضى ولذلك كان لا بد من انقاذ الموقف الذي تدهور بسبب تركز السلطة في يد رجل واحد

واعلن قادة الانقلاب ان غانا ستبقى عضوا في الكومنولث وفي منظمة الامم المتحدة وبمنظمة الوحدة الافريقية واعلنوا كذلك ان غانا ستحترم التزاماتها الدولية غير انها لن تسمح لاحد بالتدخل بشؤونها الداخلية

عناصر مناوئة في لندن

واشارت انباء لم تؤكد بعد الى ان انقلاب غانا كان من تدبير العناصر المعادية للدكتور نكروما التي تتخذ من لندن مقرا لها

نكروما في الشرق الاقصى

وقد وقع الانقلاب في غانا بعد سفر الدكتور نكروما الى الشرق الاقصى بثلاثة ايام وقد وصل الى بكين امس قادما من رانغون في طريقه الى هانوي حيث ذكر انه كان يعتزم القيام بمبادرة تتعلق بفيتنام في بكين وهانوي وقد توقف الدكتور نكروما منذ مغادرته اكرا في كل من القاهرة وكراتشي ونيودلهي ورانغون

وقبل وقوع الانقلاب بساعات دعت حكومة فيتنام الجنوبية الرئيس نكروما لزيارة سايغون خلال جولته الحالية في الشرق الاقصى

رئيس ولا رئيس !

ولم يرد اي رد فعل للانقلاب الذي وقع في غانا من بكين التي وصلها الدكتور نكروما امس ليستقبل استقبالا حافلا في نفس الوقت الذي وصلت فيه انباء من اكرا تتحدث عن طرد الرئيس الغاني من الحكم في انقلاب عسكري وقد انتشر نبأ الانقلاب في الاوساط الدبلوماسية الاجنبية في بكين بعد ساعة من وصول الرئيس نكروما

اعترف اونتونغ بقتل الجنرالات ولكنه قال انه كان يحمي سوكارنو !

جاكرتا – رويتر – اعترف اللفتنانت كولونيل اونتونغ القائد السابق للحرس الجمهوري الاندونيسي بانه مسؤول عن قتل جنرالات الجيش خلال المحاولة الانقلابية الفاشلة في تشرين الاول الماضي .

وذكر مراقبون حضروا المحاكمة التي تجري امام محكمة عسكرية خاصة ان اونتونغ ابلغ المحكمة ان اوامره التي اصدرها باختطاف الجنرالات كانت تعني قتلهم كذلك .

وكان اونتونغ قد قال اثناء جلسة المحكمة انه امر باختطاف الجنرالات فقط وانه لا يعرف ما حل بهم بعد ذلك

ويمثل اونتونغ امام ذات المحكمة التي اصدرت قبل ثلاثة ايام حكما بالاعدام على نجونو احد زعماء الحزب الشيوعي الاندونيسي بتهم مماثلة .

وسال المدعي العام اونتونغ عما اذا كانت هناك جهة معينة لعرته بتنظيم الانقلاب الذي اسفر عن مقتل عدد من كبار الجنرالات فقال انه قام بالانقلاب بمبادرته الشخصية لحماية الرئيس احمد سوكارنو الذي يدعي الشيوعيون انه كان معرضا لخطر مؤامرة عسكرية .

وقد سبق ان نفى اونتونغ انتماءه الى الحزب الشيوعي الاندونيسي كما انكر تهمة الخيانة الموجهة اليه .

واتخذت اجراءات امن مشددة لدى استئناف المحاكمة امس ورابط جنود وسيارات مصفحة في جميع الشوارع المؤدية الى مبنى مجلس التخطيط الوطني حيث تجرى المحاكمة واقيمت حواجز من الاسلاك الشائكة حول منازل قادة الجيش وجولوا حركة المرور بعيدا عنها .

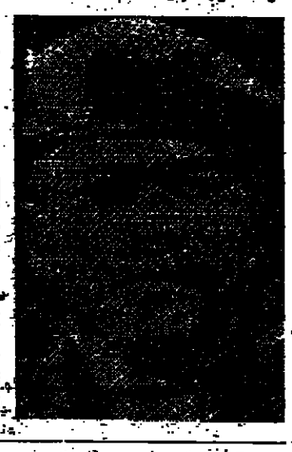

مظاهرات ضد سوكارنو
قتل الوزراء بالهليكوبتر لحلف اليمين !

جاكرتا – رويتر – استخدم الجنود حراب البنادق واطلقوا الرصاص في الهواء ارهابا لمنع مئات من الطلاب المتظاهرين ضد الوزارة الاندونيسية الجديدة من دخول قصر الرئيس سوكارنو في جاكرتا . واصيب عدد من الطلاب بينهم فتاة بجروح . وكان مئات من الطلاب قد حاولوا قبل ذلك منع الرئيس سوكارنو من تنصيب الوزراء عن طريق الاستيلاء على السيارات واستخدامها في سد الطريق المؤدية الى القصر .

واحبط الرئيس سوكارنو محاولة الطلاب السابقة لمنع تنصيب الوزراء بان نقل ١٤ وزيرا الى القصر في طائرات هليكوبتر ونصبهم !.

رسالة عبد الناصر سلمت الى جونسون

واشنطن – رويتر – تلقى الرئيس جونسون رسالة شخصية من الرئيس جمال عبد الناصر . وقد سلمت الرسالة الى الرئيس جونسون عندما زاره السيد انور السادات رئيس مجلس الامة في الجمهورية العربية المتحدة في البيت الابيض امس الاول وامتنعت مصادر مطلعة عن البحث في محتويات رسالة الرئيس عبد الناصر للرئيس الاميركي . الا ان هذه المصادر ذكرت ان السيد السادات لمس جوا ايجابيا وبناء لدى شرحه وجهة نظر القاهرة من شؤون الشرق الاوسط وغير ذلك من القضايا والمشاكل للرئيس جونسون والمستر دين راسك وزير الخارجية . وقالت المصادر ايضا ان السيد السادات يعتقد ان ثمة رغبة متبادلة بين الولايات المتحدة والجمهورية العربية المتحدة في السير قدما في تحسين العلاقات بينهما . وقام السيد السادات صباح امس بزيارة المستر جون ماكورماك رئيس مجلس النواب الاميركي

صدى الاحداث السورية في صحف والصحف العربية والاجنبية

بيروت – اقليمية – اذاع راديو دمشق منتخفات من اقوال صحيفتين صدرتا في دمشق صباح امس جاء فيها ان الصحيفتين تؤيدان القيادة القطرية المؤقتة في حركتها ضد القيادة القومية لحزب البعث العربي الاشتراكي الحاكم

ودعت صحيفة « الثورة » شبه الرسمية الى وحدة الحزب القومية ووصفتها بانها الوسيلة الوحيدة لتحقيق اماني الامة العربية . ووصفت الصحيفة الحزب بانه اداة الثورة . وقالت ان اي انتقاص من سلطة الحزب لن يكون الا ثأرا .

واتهمت صحيفة « البعث » الناطقة بلسان الحزب زعماء الحزب الذين اطيح بهم باتخاذ الثورة مطية لاغراضهم وهددت بانه لا بد لهم ان يلاقوا جزاءهم

وتبدي مختلف الاوساط من شعبية ورسمية في العواصم العربية اهتماما كبيرا بتطورات الاحداث في سورية وقد اعربت هذه الاوساط عن الامل بان تجنب سورية خطر الحرب الاهلية .

ونشرت الصحف العربية انباء انقلاب دمشق بعناوين كبيرة في صدر صفحاتها الاولى ولكنها استقت انباءها في معظمها من اذاعات راديو دمشق وراديو حلب

وابرزت صحف القاهرة انباء الانقلاب ولكنها لم تعلق عليه . وقد نشرت صحيفة الاهرام النبأ بعنوان « انقلاب في سورية تستولي فيه جماعة صلاح جديد على الحكم » الازمة الخطيرة التي بدأت في سورية امس تتطور ساعة بعد ساعة وتدفع بالبلاد الى حافة حرب اهلية » . ونشرت الاهرام مقالا عن الاحداث في سورية منذ الثامن من اذار سنة ١٩٦٣ بعنوان « مراحل الصراع على السلطة داخل حزب البعث في سورية » وقالت ان الحزب استولى على السلطة وحده بعد سلسلة من التصفيات والكبت وانتقام ضد العناصر الوطنية والقوى الحقيقية التي قامت بانقلاب ٨ اذار واضافت الصحيفة تقول ان الحزب قضى على منجزات الانقلاب التي كانت تهدف الى انهاء ما اسمته بالنظام الانفصالي الرجعي الذي جاء في اعقاب انفصال سورية عن مصر في سنة ١٩٦١

وفي بغداد قالت صحيفة « الثورة العربية » ان قلوب العرب تتطلع الى سورية متمنية ان لا يشتد الصراع على السلطة فيكون ضحيته شعب سورية العربي . وقالت صحيفة « العرب » ان الظرف الخانق في سورية لا يطرب الا الاستعمار واسرائيل التي تتربص من وراء خطوط الهدنة .

وفي بيروت وصفت صحيفة « الانوار » انقلاب دمشق في مقالها الرئيسي بانه انقلاب هدام .. وقالت ان ما حدث في دمشق هو اضعاف للجبهة العربية المتحررة في وقت تحتاج فيه جميع الانظمة الثورية الى التكاتف والتآزر

وقالت صحيفة « النهار » ان حزب البعث انتهى الى ان يشرب من الكأس الحزبية التي تساهل منذ حل نفسه في سورية ليشرب منها . بل ان معظم الذين سقوا الحزب الكأس امس هم جيل البعث . هم الذين كان الحزب يعلمهم الرماية كل يوم فلما اشتد ساعدهم رموه .

وقالت صحيفة « الحياة » ان وراء الستار الحزبي الذي يرتديه انقلاب دمشق يكمن الصراع بين ابناء القرية وابناء المدينة وبين الاقليات العلوية والاسماعيلية والدرزية وبين السنة من المسلمين

واضافت تقول ان كتلة الفريق امين الحافظ التي اطاح بها الانقلاب كانت تميل للتعاون مع الاتحاد السوفياتي ومصر بينما تعتمد كتلة اللواء صلاح جديد على تأييد الصين الشعبية ويجب ان نتوقع المزيد من التفسيق في التعابير الاشتراكية .

وقالت صحيفة « التايمز » اللندنية انه اذا نجح الانقلاب السوري فانه يبدو ان سورية تسير الى عزلة جديدة . واضافت تقول ان ما تفكر فيه سورية في قلب العالم العربي من حيث السياسة ربما فكر فيه العرب غدا ولكن الصعوبة هي معرفة ما يظن السوريون انهم يفكرون فيه . وتحدثت الصحيفة عن انشقاق حزب البعث فقالت ان الصراع يقوم بين الضباط الشبان المتطرفين وزعماء الحزب القدماء . وقد كانوا على خلاف منذ زمن . وقد ادرك من هم اكثر تمرسا بالسياسة ان الاصرار على العقائدية والاشتراكية والوحدة لا يزيد في ازدهار سورية او في التحبيب بها في الخارج .

وقالت صحيفة « الغارديان » الحرة في مقال افتتاحي ان الاضطراب في سورية يبدو انه يعني صرف . واضافت تقول انه اذا نجح قادة الانقلاب في محاولتهم الجديدة للاستيلاء على السلطة فان في استطاعتنا الافتراض بانهم سيعمدون الى تحويل الامور التي يشجبونها الى اتجاه معاكس بما في ذلك استئناف الحرب الباردة ضد الرئيس عبد الناصر ومعظم الحكومات العربية وتشديد الحرب غير الباردة ضد إسرائيل

من الصحف اليهودية

عجز في ميزانية اذاعتهم

● ذكرت جريدة « هآرتس » ان الاذاعة الاسرائيلية ستضطر الى اجراء تقليص اضافي في برامجها الانكليزية والفرنسية والعربية بسبب عجز قيمته مليون ليرة اسرائيلية في موازنة الاذاعة لهذا العام . وتبلغ قيمة النفقات في اذاعة اسرائيل ١٨ مليون ليرة بينما لم يتجاوز الدخل ١٧ مليون ليرة .

لا تقارب ببقاء اسرائيل

● ذكرت جريدة « هآرتس » ان السيد انور السادات رئيس مجلس الامة في الجمهورية العربية المتحدة الذي يزور الان الولايات المتحدة الاميركية قد اكد للمستر جون ماك كورماك رئيس الكونغرس الاميركي بان قضية فلسطين تشكل عقبة تحول دون التقارب بين الجمهورية العربية المتحدة واميركا .

وزير خارجية داهومي باسرائيل

● ذكرت الصحف اليهودية ان المستر اميل درلين زنسو وزير خارجية داهومي قد وصل الى المنطقة المحتلة في زيارة رسمية تستغرق ثلاثة ايام

اختتم اجتماع مجلس الردن
عرض الدراسات على مجلس رؤساء الحكومات

بيروت – اقليمية – اختتم مجلس ادارة هيئة استغلال مياه نهر الاردن بعد ظهر امس اجتماعات دورته الثامنة عشرة

وقال بيان صدر اثر هذه الاجتماعات التي بدأت يوم الثلاثاء الماضي ان المجلس استعرض في هذه الدورة سير العمل في المشروع العربي الموحد لاستغلال مياه نهر الاردن وروافده واقسامه الثلاثة طبقا للتقارير التي قدمتها الهيئات التنفيذية في كل من الاردن وسورية ولبنان

واضاف البيان يقول ان المجلس اعد الدراسات التي ستعرض على مؤتمر رؤساء الحكومات العربية المقرر عقده في ١٤ اذار القادم في القاهرة

وقال البيان ان المجلس سيعقد دورته القادمة في ٢٦ نيسان القادم في دمشق .

واعلن الدكتور سيد نوفل الامين العام المساعد للجامعة العربية ردا على سؤال صحفي ان المجلس استعرض المشروع الخاص باقامة سد ميفدون في جنوب لبنان وطرق تحويله وسيرفع نتائج دراساته بهذا الصدد الى مؤتمر رؤساء الحكومات العربية القادم .

وترأس اجتماعات هذه الدورة السيد عبد الخالق حسونه الامين العام للجامعة العربية . وحضرتها وفود عسكرية تمثل القيادة العربية الموحدة وكل من سورية ولبنان

مذكرات أردنية حول موازنة الوكالة

عمان – استقبل السيد حاتم الزعبي وزير الخارجية بالوكالة في مكتبه امس سفراء الولايات المتحدة الاميركية وبريطانيا وفرنسا وروسيا واسبانيا والصين وايطاليا في عمان . كلا على حدة .

وصرح الوزير بانه سلم كل سفير مذكرة خطية تطلب الحكومة الاردنية فيها تقديم العون والمساعدة لوكالة الغوث لتغطية العجز الحاصل في موازنتها والبالغ اربعة ملايين ومئتي الف دولار . مع احتفاظ الحكومة الاردنية بموقفها المعروف وهو عدم الموافقة على التخفيض في موازنة الوكالة وتحميل هيئة الامم المتحدة المسؤولية وقال ان المذكرة تتضمن ايضا ان الحكومة الاردنية تتمسك بضرورة بقاء اعمال الوكالة وخدماتها وعدم تقليصها باي شكل كان . واضاف انه سيقابل بقية السفراء الاجانب .

مرت – بقية

ويشرف على هذا المركز عادة حوالي خمسين رجلا نفد الطعام لديهم ولم يزودوا بشيء منذ الانقلاب العسكري واتخذ حراس الحدود اللبنانيون في المصنع ترتيبات لارسال طعام الى مركز الجديدة مع تحياتهم الخالصة .

وقال الضابط السوري انه ابلغ بالهاتف من دمشق بان اسرته في امان

وتقف على نقطة الحدود مع صحفيين لبنانيين واجانب ثلاثون سيارة شحن كبيرة وهي تحمل بضائع للعراق والاردن .

وجاء في وقت لاحق ان مركز الجديدة فتح لمدة ساعة بعد الظهر حيث سمح لسيارات الشحن بالدخول الى سورية .

وقال احد المسؤولين السوريين في مركز الجديدة ان تعليمات وردت من دمشق بالهاتف للسماح لسيارات الشحن المحملة فقط دون غيرها من السيارات بالمرور الى سورية . ولذلك لم يسمح لسيارات الشحن الفارغة بالمرور . ومعظم سيارات الشحن التي سمح لها بالمرور هي في طريقها عبر سورية الى الاردن او العراق .

عاد – بقية

الوهاب المجالي وزير الداخلية والسيد انور الخطيب محافظ القدس فقد تخلفا في القاهرة حتى يوم الاحد القادم

وكان في استقبالهما بمطار القدس السيد احمد الهنداوي مساعد محافظ القدس والمقدم محمد الصريف مدير الشرطة .

وكانت وزارة الداخلية قد ابلغت محافظة القدس ظهر امس بان السيد انور الخطيب محافظ القدس وعضو الوفد سيصل عصر امس بالطائرة من القاهرة الا ان طبيعة سير المحادثات اجلت عودته ووزير الداخلية الى يوم الاحد .

وقد اجتمع السيد الرفاعي وامير اللواء الخماش مساء امس بالسيد وصفي التل رئيس الوزراء فور عودتهما من القاهرة واستغرق الاجتماع قرابة ساعة .

وعلم ان الجهات المسؤولة في عمان طلبت من السيد عبد الوهاب المجالي البقاء في القاهرة بضعة ايام اخرى لاجراء مزيد من الاتصالات مع المسؤولين هناك بشأن الخط البحري البري المقرر تنفيذه والذي سيربط بغداد مع القاهرة عن طريق ميناء العقبة .

وصرح السيد حاتم الزعبي وزير الخارجية بالوكالة بان نتائج مباحثات الوفد الاردني مع منظمة التحرير الفلسطينية كانت ايجابية . وقال ان عددا من اعضاء الوفد الاردني الى هذه المحادثات قد عاد الى عمان لعرض نتائج المباحثات على الحكومة الاردنية وقال ان رئيس الوفد الاردني السيد عبد الوهاب المجالي سيبقى في القاهرة لحين تلقي تعليمات جديدة من الحكومة الاردنية .

وفي القاهرة صرح السيد المجالي بان اجتماعا خاصا سيعقد بين وفدي الاردن ومنظمة التحرير غدا لاذاعة بيان مشترك بشأن المحادثات التي جرت بين الجانبين منذ يوم الاثنين

لجنة الهدنة وقضية اللطرون

القدس – عقدت لجنة الهدنة الاردنية اليهودية المشتركة جلسة طارئة يوم الاربعاء الماضي ونظرت خلالها في شكويين اردنية ويهودية وتقول شكوى الاردن ان ثلاثة جرارات يهودية وسيارة تراك من زنة ثلاثة اطنان وعشرين مدنيا وسبعة جنود من اليهود دخلوا المنطقة الحرام في اللطرون وتولوا اعمال الحراثة في ارض طولها ١٥ مترا وعرضها عشرة امتار واعتبر الاردن هذا العمل من اليهود خرقا لاتفاقية الهدنة وقد جرى هذا الحادث يوم ١٥ تشرين الاول من العام الماضي .

اما الشكوى الاردنية فتزعم انه بتاريخ ١٦-١٠-٦٥ اجتاز ثلاثة اردنيين المنطقة الحرام باللطرون وقاموا باعمال الحراثة بوجود عشرة من الرعيان العرب وقد ناشد رئيس اللجنة الدولي الجانبين بوقف عمليات التوتر في المنطقة الحرام .

حديث اليوم – بقية

بالالم الممض يجتاح جوانبنا ، ذلك لان سورية العزيزة امتحنتها جروح الانقلابات ، وادمت مسيرتها نحو الامن والرفاه والاستقرار اشواك التغييرات الكثيرة التي من شأنها تعطيل تلك المسيرة الخيرة التي يرجوها لسورية كل عربي مخلص ، يعرف للشقيقة قدرها القومي ، وتاريخها الوطني .

وليس من شك ، في ان الهزات الداخلية ، تقف في وجه أي تقدم ، وتعرقل كل مسيرة يخطوها اي بلد نحو التقدم والبناء والرفاه ، ونحو تطوير مؤسساته الدستورية والشرعية . كما ان انشغال الجيوش ، وهي سياج الوطن وعدته ، عن واجبها الاصيل في أن تكون للوطن كلل ، من شأنه ان يعوق بلوغ الاهداف القومية لذلك الوطن .

ولعل الدليل على ما نقول ، هو التجربة الاردنية التي اثبتت مع الايام : أن العمل الصامت ، والدأب المتواصل ، والاستقرار المستمر ، هو السبيل الى تخطي الصعوبات مهما تزايدت ، والوقوف في وجه التحديات مهما تعاظمت .

واذا كان الاردن الذي عاش هذه التجربة بنجاح ، قد فعل ذلك وهو يبني في يد ، ويحمل السلاح في الاخرى ، فان الفضل يعود الى تضامن اسرته الوفية ، وانصرافه الى العمل البناء في ظل دستورية شرعيه ، ونظام مستمر غير متغير .

ونحن نرجو للشقيقة سورية استقرارا فعليا تتخلص فيه من ظل الاهتزازات المتعاقبة ، لتظل معقلا من معاقل القومية العربية ، تؤدي دورها كجزء غال من اجزاء الوطن الكبير بكامل قواها وامكاناتها ، وتعمل مع الشقيقات العربيات نحو الهدف الكبير لامتنا العزيزة .

لا يزال الوضع في سورية غير مستقر – بقية

نشراته الاخبارية العادية حملاته على القيادة القومية لحزب البعث .

لا تسيطر على سورية

وذكر المراقبون في بيروت استنادا الى ما يذيعه راديو دمشق ان الحركة الانقلابية لا تسيطر على الوضع في سورية كلها وخاصة في المنطقة الشمالية وعلى الرغم من ان راديو دمشق كان يذيع بين اونة واخرى برقيات تاييدا للحركة من حلب فان المراقبين في بيروت يرون ان لهجة راديو دمشق تدل على انه لم يطرأ اي تغيير على الوضع وان نظام الحكم في دمشق فشل حتى الان في الحصول على تاييد بعض المناطق .

اذاعة حلب

وخلال الاربع والعشرين ساعة الماضية لم يسمع راديو حلب الذي كان قد اعلن تاييده للقيادة القومية وشجب حركة دمشق وقد تضاربت الانباء في تفسير سبب توقف راديو حلب عن البث ففي حين ذكرت بعض الانباء ان ذلك كان نتيجة لقصفه من الجو من قبل الطائرات المؤيدة للانقلاب قالت انباء اخرى ان راديو حلب اوقف بصورة طبيعية برامجه العادية للحركة الانقلابية وتابع اذاعة نفس البرنامج الذي يذيعه راديو دمشق .

وذكرت وكالة انباء الشرق الاوسط من بيروت ان قوات موالية للانقلاب استولت في ساعة مبكرة من صباح امس على اذاعة حلب وقالت ان قادة الانقلاب في دمشق ارسلوا بعض الضباط بالطائرات الى حلب حيث هبطت بالقاعدة الجوية في حلب واستولت عليها وعلى المنطقة المحيطة بها كما سيطرت على اذاعة حلب .

ولم تشر الانباء الى ما اذا كانت عملية السيطرة قد تمت بهدوء او رافقتها اشتباكات بين الجانبين .

تقدير عراقي

وقدرت وكالة الانباء العراقية عدد القتلى الذين سقطوا اثناء وقوع الانقلاب بحوالي اربعمائة شخص !

هل فر الحافظ ؟

وذكر راديو بغداد نقلا عن انباء خاصة لوكالة الانباء العراقية ان الفريق امين الحافظ قد تمكن من الالتجاء الى جهة مجهولة خلافا لما اذاعه راديو دمشق عن اعتقاله ساعة وقوع الانقلاب وذكرت هذه الانباء ان الفريق الحافظ لم يكن موجودا في منزله ساعة مهاجمته وان هناك احتمالا بان يكون قد لجأ الى جبهة الحدود واضافت هذه الانباء تقول ان بعض قوات الانقلاب بقيادة الرائد عزت جديد قامت بمهاجمة منزل الحافظ حيث جرى تبادل اطلاق النار بينها وبين الحرس وتمكن الرائد جديد من السيطرة على المنزل واصيب خلال تبادل اطلاق النار اثنان من اولاد الفريق الحافظ كانا في المنزل ساعة الهجوم ولكن كل هذه الانباء تفتقر الى تاكيد

كيف وقع الانقلاب ؟

وقالت وكالة الانباء العراقية ان حركة الانقلاب بدأت بتسلل سرية من المظليين بقيادة الرائد سليم حاطوم من معسكرها في دوما حيث استولت على دار الاذاعة ثم هاجمت مقر قوات العاصفة واستولت عليه بعد مقاومة عنيفة اسفرت عن سقوط حوالي سبعين شخصا ما بين قتيل وجريح وقامت القوات الانقلابية بعد ذلك بمهاجمة مقر الشرطة العسكرية واستولت عليه بعد تبادل اطلاق النار مع حراسه مما ادى الى جرح ومقتل عدد من قوات الطرفين وتلت قوات انقلابية اخرى بنسف مقر سلاح المدرعات وضربت مقر قيادة الاركان مما اسفر عن مقتل ٧٥ عسكريا .

وذكر راديو بغداد ان اشتباكات مسلحة وقعت في حلب بين وحدات الجيش ووحدات الحرس القومي وان اشد هذه الاشتباكات هناك وقعت في منطقة الاشرفية التي ترابط فيها كتيبة المدرعات ١٠٢

ووصلت انباء اخرى تفيد ان العقيد عبد الكريم الجندي ذهب في الصباح الى معسكر القطيفة ليستولي عليه فتصدى له العقيد موسى الزعبي قائد المعسكر . وتردد ان ضباط وجنود الفريقين تبادلوا اطلاق النار وان العقيد الجندي تمكن في النهاية من الاستيلاء على المعسكر واعتقل العقيد الزعبي . ويذكر ان العقيد الجندي كان قائدا لهذا المعسكر ثم ابعده الفريق الحافظ عنه وعين بدلا منه العقيد الزعبي المعروف عنه ولاؤه للحافظ .

ومعسكر القطيفة هو مركز سلاح الصواريخ في الجيش السوري ويقع في نقطة استراتيجية حساسة على طريق دمشق – حمص .

لا كهرباء بدمشق

وقد انقطع التيار الكهربائي في دمشق فترة طويلة الساعة الثامنة من مساء امس الاول .

اشاعات كاذبة

وقالت جريدة « الحياة » ان اشاعة قوية انتشرت حول وفاة السيد صلاح البيطار بالسكتة القلبية اثر اغتياله واصابة السيد ميشيل عفلق بجروح واساءة معاملته ولكن اتضح فيما بعد ان هذه الاشاعات غير صحيحة .

المفاوضات مع حلب

وعرف ان الذي تزعم المقاومة في حلب هو الرائد حسين ملجم امر الشرطة العسكرية اما قائد موقع حلب فهو العقيد عبد الوهاب السباعي .

وذكرت مصادر بغشية في بيروت ان طائرة عسكرية خاصة غادرت دمشق ظهر يوم الاربعاء الى حلب ، حاملة رسالة من اللواء احمد السويداني رئيس الاركان الجديد واحد قادة الانقلاب ، الى الرائد حسين ملجم جاء فيها ان ما حصل في دمشق هو « حركة تقويم حزبي » وانه مستعد للتفاهم مع حلب ، ولا بد من عقد المؤتمر العام الذي طالب به ، شرط ان لا يكون عقد المؤتمر نوعا من المداورة ، وان لا يكون في الوقت نفسه شرطا من شروط الانفلاق ، حتى لا يتخذ هذا الوصف طابع المساومة . ولكن المفاوضات فشلت .

صوت السعدي !

وقالت « الحياة » انه ذكر ان السيد علي صالح السعدي نائب رئيس وزراء العراق السابق وهو يعني يساري مفصول من الحزب هو الذي اذاع بصوته البيان الاول للانقلاب . وكان بصوت عراقي ، وقالت انه استدعي ليلا من مدريد على طائرة خاصة وقالت ان اوساط السعدي في بيروت اكدت الخبر !.

القادة الـ ١٧

وذكر في بيروت ان « القيادة القطرية المؤقتة » التي تحكم سورية الان تتالف من ١٦ ضابطا بالاضافة الى اللواء صلاح جديد وجميعهم من الضباط البعثيين المتطرفين .

واهم هؤلاء الضباط ، هو العقيد احمد سويداني « ٣٤ سنة » الذي رفع الى رتبة لواء وعين رئيسا لاركان الجيش العامة والسويداني « سني » كان رئيسا للمخابرات السورية . الى ان ابعد منذ حوالي ثلاثة اشهر . وهو معروف بميوله الماركسية المتطرفة وقد كان من جماعة اكرم الحوراني اولا ، ثم انضم الى جناح جديد .

وكان من المتوقع ابعاده خارج سورية بعد قيام حكومة البيطار .

وكان اللواء السويداني قد زار موسكو ثم بكين وكان صاحب فكرة دعوة وفد الفيتكونغ الذي زار دمشق مؤخرا قبل مجيء البيطار الى الحكم . وكان ايضا وراء فرض مجيء السيد مشهور زيتون وزيرا للاعلام في الحكومة التي كان يرئسها الحافظ كممثل للجناح البعثي المؤيد لسياسة بكين ! .

اما الرجل الثا

[illegible]

حالة الجو

يكون الجو لطيفا وينتظر ان تبلغ درجة الحرارة العظمى اليوم في عمان ومعان ٢٤ والقدس ونابلس واربد والخليل ٢١ واريحا والعقبة ٢٦

من المحتاج

بقلم : ابو باسل

دخل وخرج

راتبه اربعون دينارا ... ثلاثون للثلاثين يوما ... للماكل والمشرب ، للكساء .. والدواء ... لاجرة البيت وتذكرة الباص ...

والربع الباقي لربة البيت ... ببعضه تشترى ما يحفظ شبابها فلا تهرم .. وتشترى ما يجلسها على عرش البيت ... وعلى قلوب اصحاب البيت ... وبجزء تفاجيء زوجها بهدايا جعلت ايامه اعيادا .. في مثل هذا اليوم تزوجنا .. فهذه ربطة عنق .. وفي مثل هذا اليوم باركت السماء زواجنا بمولود .. فهذا زوج جرابات .. وحصة الاسد لاشبالها .. نقلت دنيا الملاهي الى البيت ...

جارتها اشترت غسالة ... ولاول مرة احست ان الماء تاكل جلدها .. والصابون يهري يديها .. فعرضت عليه فكرة شراء الغسالة .. ولم تمهله ليجيب .. المبلغ من حصتها هي .. والدفع بالتقسيط ..

واصبحت العشرة دنانير خمسة ...

وتنازلت عن عرشها قليلا .. واختصرت المفاجات عن زوجها .. وبدأ الخجل يزحف الى عيون الاولاد ..

وعند جارتها ثلاجة ...

ولاول مرة تاكدت ان البيت بدون ثلاجة جحيم لا يطاق .. وعرضت الفكرة على الرجل .. ولم تمهله ليجيب .. المبلغ من حصتها هي والدفع بالتقسيط ..

التهمت الغسالة والثلاجة كل الحصة .. فاصبحت بلا عرش .. واطل الهرم من جدته .. يحفر ته خنادق .. ويحتمي في تجاعيد وجهها وغدا البيت رتيبا .. ووجد الزوج الاف الاسباب ليخرج من البيت كل ليلة .. يفتش عن جو الامس ..

الغسالة والثلاجة مسحتا المساحيق عن وجه الزوجة .. اقفلتا الدرب المؤدية الى الماشطة ـ وقطعتا علاقتها بالخياطة ..

واقتصرت علاقة الزوج بالبيت على الواجب الروتيني الرتيب .. الذي يبدأ بتثاؤب .. وينتهي بتنهيدة ..

اما الاولاد .. فقد كان البيت يجمع لهم لعب الدنيا ، ولما اكفر منها ، خرجوا الى الدنيا يفتشون على ما يشبع ميولهم ..

نعم .. ادخلت الغسالة والثلاجة في البيت .. ولكن بعد ان خرج منه الزوج والاولاد ..

بيت ساحور ـ «الشوملي»

مجنون ايطالي يضرب العاشقين

روما ـ رويتر ـ يبحث الان عن مجنون يكره الجنس يهاجم ازواج العاشقين بهراوة من المطاط ثم يفر في الظلام وهو يصرخ « اوقفوا هذه القذارة » . وكان هذا المجنون يمارس نشاطه اخيرا في شارع يرتاده المحبون وهو يجر وراءه كلبا كبيرا ! .

هذا المساء يقدم لكم

«(منتزه الخيام باريحا)»

حفلة غنائية ساهرة

يشترك في احيائها نجمة الاذاعة والتلفزيون

المونولوجست نجاح حفيظ

والمطرب الاردني محمد وهيب

مع اكبر فرقة موسيقية بقيادة المطرب احمد غنام

اعلانات ناصريه

الى اليمين : السيد محمد علي حافظ مدير المكتب الكشفي العربي التابع للجامعة العربية اثناء زيارته لمعهد المعلمات في رام الله • والى اليسار تحيط به مديرة ومرشدات مدرسة البيرة الثانوية للبنات اثناء زيارته لها « تصوير مي »

« حقيبة وزارية » مع وزير الاعلام

عمان ـ يتحدث سيادة الشريف عبد الحميد شرف وزير الاعلام الساعة السابعة والنصف من مساء اليوم « الجمعة » في برنامج حقيبة وزارية الذي يعده السيد ابراهيم السمان ويقدم من اذاعة المملكة الاردنية الهاشمية عن نتائج مؤتمر وزراء الاعلام العرب الثالث الذي عقد في دمشق مؤخرا كما يتحدث سيادته عن نظام وتنظيم ادارة وزارة الاعلام وشؤون التلفزيون وقانون الصحافة ودائرة الثقافة والفنون •

ترتيبات عقد المؤتمر الصيدلي بالقدس

القدس ـ صرحت مصادر المؤتمر الصيدلي العاشر للبلاد العربية الذي سيعقد في مدينة القدس خلال المدة الواقعة بين اليوم الاول والسادس من نيسان القادم في قاعة كلية شميدت للبنات تحت الرعاية السامية وبرئاسة فخرية لوزير الصحة الاردنية

وطلب امين سر المؤتمر من الحكومة الاردنية وضع التسهيلات اللازمة لدخول الوفود العربية وزيارة الاعضاء للاماكن الدينية والاثرية والتاريخية وطلب وضع ثلاثة هواتف في القاعة مع تامين نحو سبعمائة مقعد لحفلة الافتتاح وتعيين صراف لاستبدال العملة ورفع الزينات والاعلام •

الانقلاب ابقى « ام شاكر » باربد

الممثلة التلفزيونية السورية المعروفة

اربد ـ الممثلة التلفزيونية الكوميدية المعروفة « ام شاكر » التي تمثل الايوار مع ابو شاكر في تلفزيون دمشق وصلت الى اربد مع المخرج الاذاعي السيد يوسف ذهني لاعمال فنية •

وبعد الانقلاب الاخير واغلاق الحدود كشفت ام شاكر عن هويتها فالتف حولها الاصدقاء والصديقات والمعجبون والمشاهدون واصبحت موضع حفاوة وتكريم بالغة •

واغتنمت الهيئة الادارية لجمعية مبرة الملك حسين الخيرية وجود ام شاكر « سيدة حداد » فاتفقت معها لاحياء حفلتين لصلحة المبرة في ١٧ اذار القادم •

طبيب مصري يحاول الانتحار

لمحاكمته في لندن بتهمة قتل ممرضة !

برسكوت « انكلترا » رويتر ـ عثر على طبيب مصري كان من المقرر ان يمثل امام محكمة هنا امس لملاقاته بموت ممرضة مريضا في زنزانته •

وكان الدكتور محمد عباس محمد الذي يبلغ الرابعة والثلاثين قد اعتقل منذ اسبوع بتهمة قتل الممرضة ليني فيكرز سميث التي تبلغ العشرين واعتقل كذلك طبيب نيجيري في الخامسة والثلاثين منذ اسبوع بتهمة الاشتراك في قتل الممرضة !

وقبل ان تبدأ المحاكمة بقليل غادر جميع كبار ضباط البوليس القاعة وقال محامي الطبيب النيجيري ان الجلسة ستتاخر بعد ان عثر على الدكتور محمد مريضا في زنزانته وتبين انه تسمم •

وبعد ذلك بساعة ونصف الساعة مثل الطبيب النيجيري امام المحكمة ووجهت اليه التهمة •

وصرح ناطق بلسان وزارة الداخلية بقوله يبدو ان الدكتور محمد ابتلع مادة سامة • وقد نقل الى مستشفى لمعالجته • ونحن نعتقد ان حالته ليست خطرة !

« قل لنا يا جونسون ... لم طفلا قتلت اليوم في فيتنام ؟ »

بطاقات التجنيد بدلا من حرق الاطفال

نيويورك ـ رويتر ـ تجمهر حوالي اربعة الاف متظاهر من اعداء الحرب حول حواجز البوليس خارج فندق والدروف استوريا هناحين كان الرئيس جونسون يكرر تاكيد سياسة التروي في فيتنام ويقول ان قيام حرب مع الصين لن يتم بسبب عمل تقوم به الولايات المتحدة

وتسلل احد المتظاهرين الى قاعة الفندق حيث كان الرئيس جونسون يلقي خطابه الذي نقلته محطات التلفزيون •

وتردد الرئيس جونسون قليلا حين صاح الرجل ترجوك احلال السلام في فيتنام ايها الرئيس ولكنه استمر في خطابه بصوت حازم في حين احاط ما لا يقل عن عشرين من رجال المباحث السرية بالرجل المتسلل ونقلوه الى غرفة مجاورة • وسلم الرجل فيما بعد الى بوليس نيويورك الذي وضع القيد في يديه ونقله الى السجن ! •

وكان الرئيس جونسون قد جاء الى نيويورك بطريق الجو امس ومعه السناتور روبرت كنيدي لتسلم جائزة الحرية في الحفل الذي اقيم في الفندق

ووصل الرئيس جونسون الى الفندق عن طريق مدخل جانبي اثر قدومه الى نيويورك ويشك البوليس في ان يكون الرئيس قد شاهد المتظاهرين • وحمل المتظاهرون لافتات كتب عليها « احرق بطاقات التجنيد بدلا من حرق الاطفال »

وكانوا يهتفون مرددين « قل لنا يا جونسون كم طفلا قتلت اليوم » !

وقال المستر روبرت مكنمارا وزير الدفاع الاميركي ان الولايات المتحدة ستضطر الى تجنيد جزئي وتجنيد الاحتياطي العسكري اذا وسع الشيوعيون الحرب في فيتنام • وقال في شهادة ادلى بها امام لجنتي القوات المسلحة والاعتمادات في مجلس الشيوخ ان الولايات المتحدة على استعداد لمواجهة اي توسيع للحرب يلجأ اليه الشيوعيون •

ووافق مجلس النواب الاميركي على مشروع قانون تحصل الحكومة بموجبه على ما قيمته حوالي خمسة الاف مليون دولار من الضرائب • وكان الرئيس جونسون قد طلب هذا المبلغ لتمويل العمليات في فيتنام وحماية الاقتصاد من التضخم المالي وحول مشروع القانون الى مجلس الشيوخ لمناقشته •

وفي ميدان الحرب خاض الجنود الاميركيون والاستراليون غمار معركة عنيفة استمرت ثلاث ساعات ضد كتائب من فيتكونغ في مزرعة للمطاط على بعد ثلاثين ميلا الى الشمال الغربي من سايغون •

واحتجت القيادة العليا لفيتنام الشمالية الى لجنة المراقبة الدولية على ما زعمته من استخدام الغاز السام في فيتنام الجنوبية وقال الاحتجاج ان الغاز استخدمته طائرات الهليكوبتر الاميركية خلال عملية قامت بها قبل يومين في اواسط فيتنام الجنوبية •

جثة رجل مجهول الهوية

عثر عليها في بساتين عين قينيا

بينما كان احد المزارعين يبدأ يومه صباح امس الباكر بحراثة ارضه وجد وسط بساتين بلدة « عين قينيا » بمنطقة الطيرة جثة رجل ميت وذعر الفلاح من بشاعة وهول المنظر وصاح على بقية اخوانه الفلاحين الذين اخذوا بالصراخ • وعلى الفور هب الى مكان الحادث انسلة على غوشة المدعي العام والرئيس الاول دياب علاوي رئيس الشرطة وعبد الكريم العطوني مدير التحقيقات والبصمات وطبيب الصحة وجنح الاثر • وجرى البحث بدقة متناهية في جميع البساتين القريبة وقاموا بتحقيق واسع مع السكان ، وانتدب عدوه عين قينيا الى جلبة كبيرة على اثر سماع نبأ الحادث

ولم يوجد في جيازة الرجل اية بطاقة هوية كما لم يعثر على اية اثار اطلاقا في جسمه

ويبلغ الرجل الخمسين من عمره وهو بدوي اسمر الوجه طويل القامة ولد نقل فورا الى المستشفى الباطني الى ان يتقرر تشريح الجثة بعد عرضها على افراد الجمهور للتعرف عليه

وظهر ان الرجل قد توفي منذ اربعة ايام

الاحتفال بذكرى نشوء الحركة الروتارية

عمان ـ احتفل نادي روتاري عمان امس بالذكرى الحادية والستين لنشوء الحركة الروتارية في العالم ، فاقام لهذه المناسبة حفلة عشاء في فندق فيلادلفيا حضرها اعضاء النادي وعقيلاتهم وضيوفهم ، واعلن السيد سعد النعري رئيس النادي ان ريع هذه الحفلة قد خصص لغاية انسانية نبيلة تتمشى والمبادىء التي تقوم الحركة الروتارية عليها وقال ان الاموال المتحصلة ستنفق على المعوزين من ابناء العائدين في عمان • وتكلم في هذه الحفلة السيد انور النشاشيبي الذي عين سفيرا للاردن لدى حكومة الصين الوطنية في فورموزا والذي سيحول قبوله لهذا المنصب دون تعيينه محافظا لمنطقة الروتاري في هذا الجزء من العالم الذي كان مقررا ان يجرى في العام القادم • وقد تحدث السيد النشاشيبي عن اهداف الروتارية الدولية ومبادئها كما تحدث عن الخدمات الانسانية التي تؤديها للمجتمعات التي تقوم في وسطها

وتحدث في الاجتماع ايضا ضيف الاردن الدكتور الاهواني استاذ الفلسفة والاجتماع في الجامعة الاردنية فاوضح اهمية الاخلاق في بناء المجتمعات الفاضلة واشاد بالمجتمع الاردني مؤكدا ان نموه وازدهاره بمثل هذه الفترة القصيرة من الزمن لدليل على كريم الاخلاق لدى الشعب الاردني • وكان لكلمة الدكتور الاهواني وقع جميل في نفوس الحضور

حيلة فيتكونغية تخلي المدارس !

سايغون ـ رويتر ـ اصطدمت حملة التطعيم ضد الكوليرا التي تقوم بها حكومة فيتنام الجنوبية بعقبة فقد صرحت مصادر البوليس بان طلاب المدارس انقطعوا عن الدراسة بعد ان ابلغهم عملاء فيتكونغ ان الحكومة تجمع دماءهم لنقلها الى جرحى الحرب

وقالت المصادر ان اكثر من ١٦ مدرسة عليا خلت من الطلاب وان موظفي وزارة الصحة يقومون الان بزيارة المنازل لشرح اهداف الحملة لذوي الطلاب !

ذكرى ما متجهم في بكين !

رئيس اصل سفر الى فيتنام الشمالية

بكين ـ كان الدكتور نكروما يبدو متجهم الوجه عندما حضر مادبة رسمية في بكين ليلة امس اقامها نكروما له زعماء الصين الشعبية غير انه تحدث وكان شيئا لم يكن

ولم يات المسؤولون الصينيون على اي ذكر للانقلاب الذي وقع في غانا وكان جو المادبة متوترا •

وقد وصل نكروما الى القاعة التي اقيمت فيها المادبة متاخرا ٧٥ دقيقة عن الموعد الرسمي

ولم يشر نكروما بصورة مباشرة او غير مباشرة للانقلاب في بلاده والقى كلمة استغرقت عشر دقائق اعلن فيها انه سيتوجه الى هانوي مواصلا مهمته فيما يتعلق باستطلاع امكانيات احلال السلام في فيتنام

ولم يكن نكروما قد سمع بانباء الانقلاب لدى وصوله الى بكين وقد هبط من الطائرة وهو يبتسم ويضحك ولم يعرف كيف تلقى انباء الانقلاب

ويرافق الرئيس الغاني في بكين المستر اليكس كويزون ساكي وزير خارجيته والمستر كويس ارماه وزير التجارة وعدد من كبار المسؤولين الحكوميين •

زوجة نكروما سافرت الى القاهرة

لندن ـ رويتر ـ اذاع راديو غانا ليلة امس انه سمح للسيدة فتحية زوجة كوامي نكروما المصرية المولد بمغادرة اكرا الى الجمهورية العربية المتحدة بعد ظهر امس مع طفليها • وكانت قد لجات الى سفارة الجمهورية العربية بعد ان استولى الجيش على السلطة •

انقلاب غانا اخطر الاحداث الافريقية

كوناكري ـ وصف راديو كوناكري الرسمي الانقلاب الذي وقع في غانا بانه اخطر الاحداث التي وقعت في افريقيا وذكر الراديو ان الحزب الديمقراطي الحاكم عقد جلسة استثنائية برئاسة السيد احمد سيكوتوري رئيس جمهورية غينيا لبحث تطورات الموقف في غانا

اذاعة دمشق في « اللقاء العربي » تستدعي الصيدليات

انضم راديو دمشق الساعة التاسعة من مساء امس الى الاذاعات العربية حيث اذاع برنامج « اللقاء العربي » وكان من اعداد اذاعة الجمهورية المتحدة وقطع الراديو اذاعة البرنامج وطلب من صيدليات الخفر ان تفتح ابوابها اعتبارا من الساعة التاسعة والنصف مساء حتى الساعة الحادية عشرة من صباح اليوم •

كما طلب الراديو من موظفي الاذاعة والتلفزيون ووزارة الاعلام الدوام في مكاتبهم الساعة الحادية عشرة من صباح اليوم •

احتفال الكويت بعيدها الوطني اليوم

الكويت ـ تحتفل الكويت اليوم بعيدها الوطني ويتوقع ان يلقي سمو الشيخ صباح السالم الصباح امير الكويت خطابا بهذه المناسبة يتحدث فيه عن سياسة حكومته في الداخل والخارج

روسيا تشيد بحياد الكويت

موسكو ـ رويتر ـ جاء في مقال في صحيفة « موليتكايا روسيا » السوفياتية ان مكانة الكويت الدولية ارتفعت كثيرا بسبب سياستها الحيادية • وقالت وكالة انباء تاس السوفياتية ان المقال وهو يتوقيع ف. الكسندروف كتب بمناسبة الذكرى الخامسة لاستقلال الكويت • وجاء في المقال ان علاقات ودية ومفيدة للجانبين تزداد باستمرار بين الكويت والاتحاد السوفياتي كما ان العلاقات التجارية تزداد نموا بين البلدين كل عام

استقلال الجنوب العربي بدأ يقلق اسرائيل !

ذكرت الصحف اليهودية ان المنافذ الاسرائيلية الى البحر الاحمر والمحيط الهندي ستكون خاضعة للرقابة العربية ابتداء من عام ١٩٦٨ وذلك عندما ينال الجنوب العربي استقلاله عن بريطانيا التي ستقوم ايضا بالجلاء العسكري عن المنطقة

وقالت هذه الصحف ان ذلك سيمكن الدول العربية من التدخل فيما اسمته بالملاحة الاسرائيلية من ايلات

وضع ـ بقية

قائدها الاعلى بالانذار الفوري بعد استعراض ما وقع امس الاول في سورية العربية الشقيقة من قبل المسؤولين باشراف جلالته • وتشهد العاصمة نشاطا متواصلا على اعلى المستويات في تتبع كل ما يجري في القطر السوري العربي الشقيق وبانعكاسات ما يجري هناك في مختلف الجهات وخاصة بالنسبة لعدونا المشترك • حمى الله سورية وشعبها العربي الاصيل من كل سوء وليجنب الله امتنا العربية من كل ما من شانه اضعافها ازاء ما تواجهه من تحديات

أول عمل للانقلاب تطويق سفارة كوبا

اكرا ـ ذكر ان قوات الانقلاب قامت بتطويق سفارة كوبا في اكرا في الساعات الاولى من وقوع الانقلاب !

أكبر زواج في الخرطوم

الخرطوم ـ رويتر ـ كانت حفلة زواج السيد الشافعي احمد رئيس اتحاد العمال السودانيين امس من اكبر حفلات الزواج التي شهدتها الخرطوم في السنوات الاخيرة • وقد تزوج السيد احمد من الانسة فاطمة ابراهيم اول رئيسة تحرير صحيفة سودانية وعضو البرلمان ورئيسة الجمعية النسائية السودانية •

بسم الله الرحمن الرحيم

ولله على الناس حج البيت من استطاع اليه سبيلا

بناء على موافقة وزارة الداخلية ولجنة شؤون الحج رقم ١٢/٢/٣٤٠٠ تاريخ ٢٤ـ٢ـ١٩٦٦ بالتصريح لباصات شركة الفلاح الكويتية لصاحبها

محمود سعيد الهندي

ينقل حجاج هذا العام الى الاراضي السعودية لاداء فريضة الحج تعلن الشركة عن مباشرتها اعمالها اعتبارا من ٢٥ـ٢ـ١٩٦٦

للحجز والاستعلام راجعوا مكاتبنا التالية :

١ ـ مكتب سفريات الفلاح عمارة العاصي ت ٤٣ نابلس
٢ ـ مكتب المختار معروف المصري عمارة خليفة ت ٦٣٠ نابلس
٣ ـ مكتب سفريات النجاح شارع فلسطين ت ٦٢٢ نابلس
٤ ـ مكتب الشرق السريع « الفلاح » ت ١٧١ جنين
٥ ـ مكتب جمال عبد الهادي ت ٩٨ جنين
٦ ـ مكتب حلمي عبد الفتاح ت ١٥٠ جنين
٧ ـ مكتب سفريات الفلاح البيرة ورام الله والقضاء « ابو مروان »

ملحوظة : الشركة تعمل ضمن شركة محافظة نابلس لنقل الحجاج وهي على استعداد لتقديم كل مساعدة لنقل الحجاج على باصاتها المؤمنة والمجهزة بكل وسائل الراحة

التوقيع
ادارة الشركة
محمود سعيد الهندي

ابو رباح الجوزي

باشراف : ام هيثم نواف اسكندراني
دبلوم مدارس الراقية بالزقازيق

طبخة الترلي

يستعمل في عمله عدة انواع من الخضار على حسب الرغبة وفصول السنة مثل الفاصوليا والبطاطا والكوسا والباميا والزهرة والباذنجان والفلفل الاخضر .. الخ ..

الترلي على الطريقة الافرنجية :

المقادير :

نصف كيلو لحم ضان من الصدر ، عدد ٨ من الجزر الافرنجي « الاصفر » عدد ١٥ بصلة بحجم صغير ، ملعقتا سمن ، نصف كيلو بازلاء خضراء ، ملعقة شاي من نعناع مفروم ، نصف كيلو بطاطا صغيرة مستديرة ، نصف كيلو ماء ، ملح فلفل •

الطريقة

١ ـ يقطع اللحم مقاطع وتجهز الخضار وتترك صحيحة
٢ ـ يغلى الماء ويلقى فيه اللحم والجزر « المجهز » ويتبل الجميع بالملح والفلفل
٣ ـ يغطى الاناء ويترك على نار هادئة مدة نصف ساعة •
٤ ـ تضاف البطاطا والبازلاء والبصل والنعناع ويغطى الاناء ويترك حتى ينضج الجميع
٥ ـ يفرغ في صحن عميق ويقدم للمائدة ساخنا •

ملحوظة :

يمكنك ان تستغني عن البصل ان اردت ذلك .. وبنفس الطريقة مع مجموعة الخضار

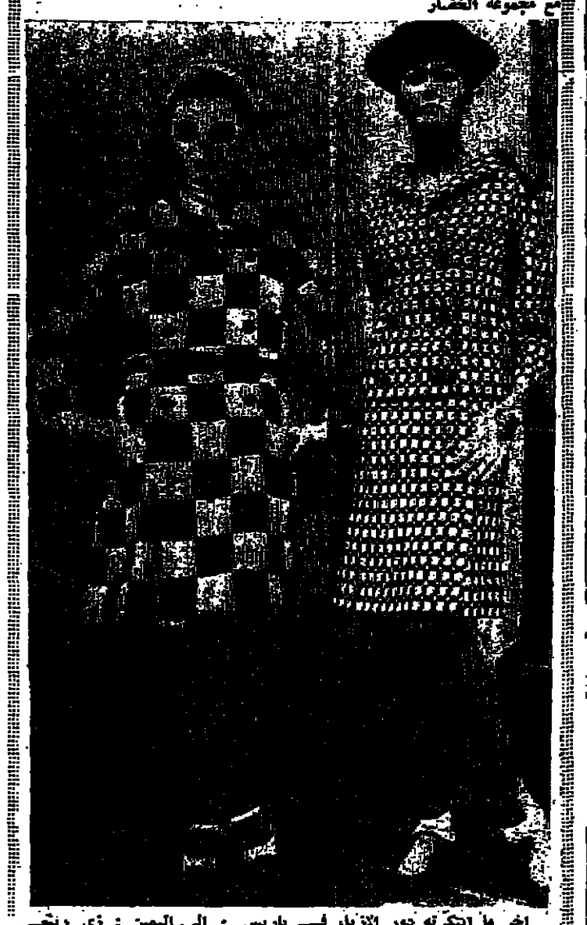

اخر ما ابتكرته دور الازياء في باريس • الى اليمين : زي ريفي صنعه كوستيللو من اللون الازرق الفاتح والمتنورة قماش مزدوج من الامام وقبعته زرقاء وحذاؤه مبتكر من الجلد الابيض والازرق وتوضع فراشة على الكتف الايسر اعمانا في الزخرفة والى اليسار : زي اشبه بعلم سباق السيارات وهو معطف من القماش الابيض والاحمر ابتكرته نينا ريتشي وبلبس فوق فستان ازرق من الجرسية وقبعته من الابيض والاحمر ايضا

مذكرتا توقيف دوليتان

في قضية باخرة الاسلحة البلغارية

بيروت ـ اقليمية ـ اعلن مصدر قضائي ان مذكرتي توقيف دوليتين قد صدرتا بحق زجلين من المانيا الغربية لهما علاقة بحادث الباخرة البلغارية فليكو تيرنوفو التي صادرت السلطات اللبنانية منها في ٢٩ كانون الثاني الماضي شحنة من الاسلحة مؤلفة من ١٥٠٠٠ بندقية اوتوماتيكية من صنع بلد شيوعي

وقال المصدر ان الرجلين يدعيان الدكتور كارل ستوتشيك ورودلف ارندت وهما من المانيا الغربية ويتعاطيان الاتجار بالاسلحة •

واعلن المصدر انه اخلي امس سبيل ثلاثة من المعتقلين بكفالة مالية والثلاثة هم لبنانيان والماني واحد يدعى منفرد باغر وهم موظفون في شركة ليفانت اكسبريس الواردة اليها الاسلحة على اساس انها الات •

أخر ساعة ـ بقية

صباح اليوم ولم يشر الراديو الى موعد فتح الحدود

بيروت ـ اقليمية ـ اذاع راديو دمشق ليلة امس ان القيادة القطرية المؤقتة لحزب البعث التي تتولى الحكم حاليا في سورية قررت في جلسة عقدتها بدمشق تشكيل مكتب اتصال قومي • وقال الراديو ان هذا المكتب سيبدأ اتصالاته فورا بمكاتب الحزب ومنظماته في الوطن العربي لشرح الاسباب التي ادت الى اتخاذ الاجراءات الاخيرة في الحزب • وقال راديو دمشق ان من بين اهداف الاتصالات التي يقوم بها مكتب الاتصال الاتفاق على تحديد موعد للمؤتمر القومي للحزب

واشنطن ـ اعلنت الخارجية الاميركية انه من السابق لاوانه التحدث عن امكانية الاعتراف بالنظام الجديد في غانا وامتنعت روسيا وكذلك الصين الشعبية عن التعليق على الانقلاب الغاني وان كانت صحف واذاعات موسكو قد اذاعت انباءه •

موسكو ـ رويتر ـ قالت مصادر مطلعة ان محادثات القمة البريطانية السوفياتية انتهت دون الوصول الى اتفاق ثابت على اي من المواضيع التي تناولها البحث • وعاد المستر ولسون الى لندن بعد ظهر امس

أول ـ بقية

على دار الاذاعة في دمشق •

واوضح المواطن العربي ان الضباط الذين يدينون بالولاء للفريق الحافظ يتولون مناصب رئيسية في القطعات العسكرية البعيدة عن دمشق في حين ان الضباط الذين قاموا بالانقلاب كانوا يسيطرون على القوات العسكرية المرابطة بالقرب من دمشق وقد قطع هؤلاء الضباط طريق الزحف او التدخل على القوات الموالية للحافظ •

وسمح لسيارتي شحن محملتين بالخروج من سورية الى لبنان بعد ظهر امس • وقال السائقان وهما اردنيان انهما قادمان من عمان في طريقهما الى بيروت • وقد اضطرا الى البقاء في دمشق بسبب منع التجول الذي اعلن اثر الانقلاب • ولم يسمح لهما بمتابعة طريقهما الا عندما رفع منع التجول امس لمدة خمس ساعات تنتهي عند الغروب •

ولم يكن السائقان على استعداد للتحدث الى الصحفيين ولكنهما قالا ان كل شيء هادىء تماما في العاصمة السورية • وخرجت سيارة خاصة واحدة من سورية الى لبنان بعد ظهر امس وفيها موظف في السفارة الجزائرية في دمشق • وكان يحمل اذنا عسكريا خاصا بمغادرة البلاد •

هذا المساء يقدم لكم

منتزه البردوني باريحا

حفلة غنائية ساهرة كبرى

يشترك في احيائها مطربة الاذاعة والتلفزيون السوري

حياة شفيق

والمطرب الاردني اسماعيل خضر والراقصة دنيا جمال

والراقصة المونولوجست .. ؟

بالاشتراك مع اكبر فرقة موسيقية بقيادة امير الكمان

علمت جندلي

للحجز تلفون ٥٢٧ أريحا

اعلانات ناصريه

اليوم اليوم

اليوم اكبر اوكازيون في القدس ولمدة اسبوعين فرصة العمر في محلات : ـ

× حرباوي ×

بالقدس على جميع البضائع للسيدات والرجال والاطفال والروائح العطرية والالبسة والحواضر ولمدة اسبوعين اعتبارا من اليوم الجمعة ـ الحرباوي ملك النوفوتيه

اعلانات يافا

هكذا من الاصل